臺灣日日新報
本日八頁
發行所 臺北市榮町 臺灣日日新報社

● 商業登記公告
● 合資會社設立登記公告

右昭和七年五月貳拾七日登記
臺北地方法院

右昭和七年五月貳拾八日登記
臺北地方法院

第六回營業決算報告
自昭和六年四月一日 至昭和七年三月卅一日
右合資會社 臨合發商行

大阪商船株式會社

近海郵船株式會社

マラリア蚊に
菊牡丹かとりせんかう
特許 專賣
モダンかとり線香本舖
神戸市外阪神國道田中 長岡驅虫劑製造株式會社
臺灣總代理店 株式會社 辰馬商會

ウーピー 白粉 王妃

高砂麥酒 ビール
景品
一等 金參拾圓
二等 金拾圓
三等 金五圓
四等 金壹圓
五等 金拾錢
六等 金五錢
七等 金貳錢
景品引替場所 臺北 高砂麥酒販賣株式會社出張所 並ニ各地特約販賣店

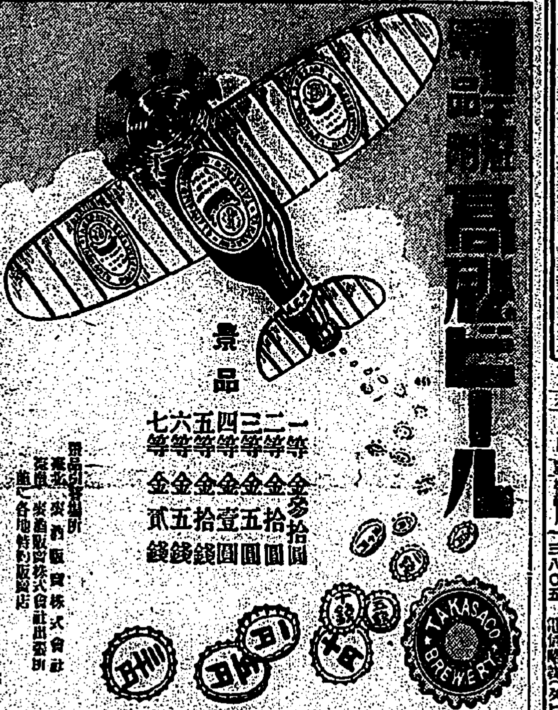

ヘチマコロン
五月はスポーツ季節
爽やかな青年も
ヘチマコロンの
愛用により
馥郁たる朗らかさ
を添えます
快活と典雅とは
近代の道德です

ヘチマコロンは
お肌膚を根本からとゝのへます
ヘチマコロンをいつも御愛用に
なれば氣持がサッパリします
お化粧下や白粉のとき
洗顔後や湯上りにも
又お髭剃りのあとにも
コロン御愛用が一番です

定價 徳用瓶八十錢 大瓶五十錢 新型四十五錢 小瓶三十錢
本舖 東京 天野源七

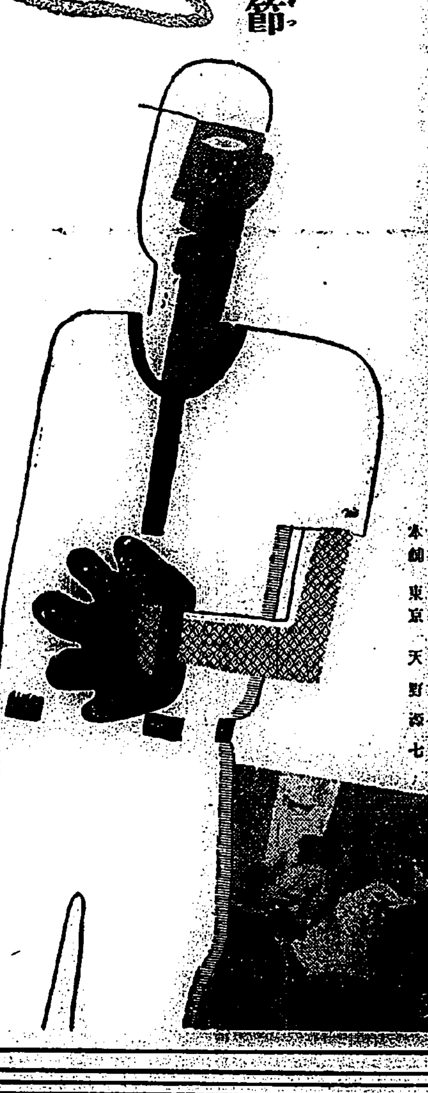

新 ナッシュ
八氣筩 六氣筩
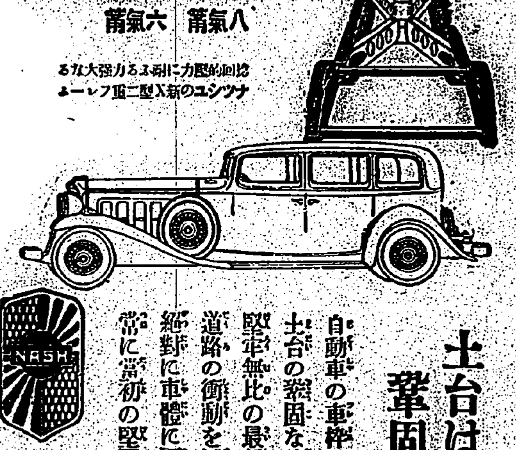
土台は鞏固なれ
自動車の車枠は建物の土台です
土台の鞏固な建物は搖ぎません
堅牢無比の最新X型二重車枠は
道路の衝動を減殺すると共に
絶對に車體に歪みを生ぜしめず
常に豪華の堅固さを保たせます
特約販賣店 廣洋商會 臺北市御成町二ノ一四
日本總代理店 東京 赤坂・溜池 英自動車商會

內科、眼科 大竹醫院 本町二ノ二 (電話一二〇〇)

耳鼻咽喉科 長尾醫院 臺北大和町四丁目(西門市場前) 電三六八七番

行旅死亡人公告
本籍住所氏名不詳 …
昭和七年五月 …
瑞芳庄役場

三都の優秀品を網羅せる
臺北 臺日運動用品部

●齒痛に頭痛はガオガンで直る●

內務省衞生試驗所檢定 消毒藥 臺灣總督府專賣局方劑
デシン

治療に優る豫防第一
消毒に防臭に殺虫にデシンの一罐大患を防ぐ
▲ニセモノ類似品に御注意下さい
▲知名藥店に販賣す

サユリ コウモトニック
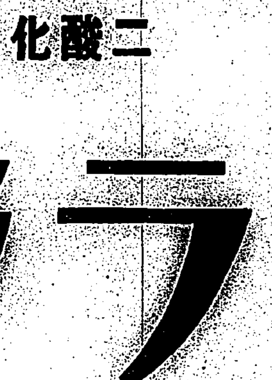
拔毛止 フケ止 若禿
入澤達吉先生 岡田和一郎先生 笹川正男先生 中川清先生 御推獎
春のフケ・痒み止め
三共の新養毛料
三共株式會社

星製 青寫眞感光紙
星製 円甲紙
東京 櫻井二大郎商店

二酸化チタニウム配合
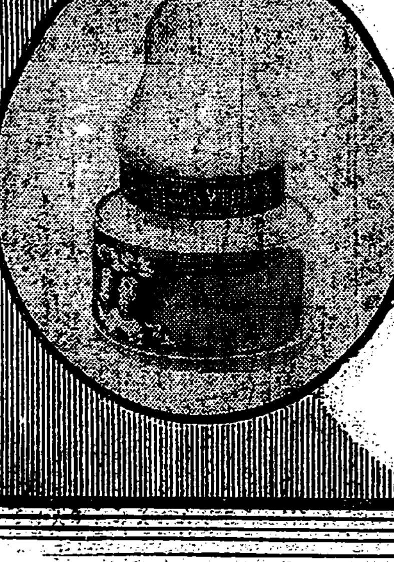
クラブ白粉

高雅な白色・モダンな肌色・靜かな水色・明るい桃色

四頭政治統一の陸軍案愈よ完成

過渡的制度で滿洲國承認後は都督制を採用する

【東京二十九日發電通】滿洲四頭政治統一に關する陸軍案は愈々完成を見臨時議會終了を待つて荒木陸相から閣議に提出することとなつた、該案は滿洲國承認までの過渡的制度(承認後は都督制採用)でその骨子は

一、關東軍司令官が關東長官を兼ねる
一、領事は關東長官の麾下に屬せしむ
一、關東長官の滿鐵に對する監督關係は從來の儘とす

と云ふにあり、この結果事實上關東長官は消滅する譯である、關係者の一部では關東長官の監督を受ける滿鐵總裁が實際上關東長官に優越する權利を有する事は根本的變化を示しつつある今後の滿蒙の情勢に必ずしも適當なものとは認めず將來は實際的に關東長官の支配を受ける職とし且つ半政治的な現在の業務上にも相當の改正を加へる必要ありとする說が相當有力に行はる

永井拓相、電報で長官に留任勸告

平塚長官が辭任すれば本島官界は大動搖

思ひがけなき總督の更迭に依り平塚長官以下總督府首腦部及び地方長官の進退は頗る注目されてゐるが、去る二十七日中川新總督は親任式を終へたる後、平塚氏に對して留任して援助され度しとの旨を電報を以つて申し送つて來たが、さらに二十八日平塚長官が基隆出帆上京の途についたる後、永井拓相より

時局重大の際留任して統治に盡力され度し

と懇篤なる留任勸告の電報を寄越して來たので長官官邸では扶桑丸航中に在る長官に向つて右の電報を申し送つた、平塚長官は來月一日着京の上總督と相談の上兩閣の意嚮を考慮してその進退を決するものであるが、若し平塚氏が辭任することとなれば督府首腦部全部及び地方長官の大部分は總更迭となるものとみられ若し斯くの如き事態に立ち至れば本島官界は大動搖を來すべくその成行は頗る憂慮されてゐる

大した變化なき現內閣の政策綱領

實行第一主義で行く

【東京二十九日發電通】現內閣の政策綱領に關しては齋藤首相の施政方針演說に闡明することとなり柴田書記官長の手に依りて草案作製中で大體三十日の臨時閣議に懸けて決定の豫定である、その政策綱領は齋藤首相の組閣以來唱ふる所に據れば

一、人心安定
二、政界淨化
三、財政經濟の再建
四、國民生活の安定殊に農村對策
五、滿蒙對策の確立
六、軍規肅正

を施政の第一項要義とする、卽ち(三)に就きては前內閣時代に高橋藏相の立てた方針を踏襲實行(四)に就きては前內閣の主張に民政黨の意見參酌の上施設を行ふ(一)(二)(六)は相關聯する重要問題なるに依り具體策の樹立を急いでゐるがこれに從つて見るに既成政黨の政策に比し大した變化は見られない、政、民兩黨の支持を受くる齋藤內閣としては兩黨の政策に反し得ず止むを得ぬ結果であるが齋藤首相は政策の羅列よりも實行を第一義としその決意を充分持つてゐる點に擧國一致內閣に對する國民の注目がある譯である

政務官問題を繞つて早くも政民兩黨對立

內務政務次官を如何にするか 首相もその解決に難澁

【東京二十九日發電通】政務官問題に對する政民兩派の意見對立は相當深刻化し山本內相は政友の要求する政務次官に政友側の者を以てすることに斷然反對し

齋藤內閣は政務、事務の區別を明瞭にし政務官は人事問題には全く容喙させぬ方針であり且つ大臣と政務官が黨籍を異にするは政務遂行上紛糾の虞あるに依り政友の要求は容れられぬとしてゐる、之に對し政友會は飽く迄內務政務次官は政友より出さんとし鈴木總裁は今朝九時齋藤子爵を訪ひ

內務政務次官は絕對的に政友より選任されたし

との意思表示を為した、從つて齋藤首相は柴田官長と協議の後午前十一時伊澤多喜男氏を訪ひ懇談する所あり、伊澤氏は既に山本內相を訪ひ政友の態度を述べ協議したが、此際政民兩黨が對立してゐるのは齋藤首相の苦慮する所でこの解決は相當困難の模樣である

局長知事の保障を得ねば平塚氏は留任しまい

留任勸告には深い意味がありさう 注目さるる官場の天候

今後島內官場はどうなるか、官場人は勿論のこと一般島民にとつてこれ程の關心事は目下のところ他にあるまい。總督府首腦部に對する永井拓相の留任勸告は果して永井拓相の胸中全部を吐露して餘すところなきや頗る疑問である

×　×

尤も永井拓相は政界でチンドン屋の綽名を頂戴してゐる位の人物で伊澤氏の如き策士ではないから此の留任勸告も頗る表面を繕ふ手段とのみ解釋し難いが、政黨を足場として入閣してゐる以上政策にしろ、人事にしろ政黨の拘束を全然無視する譯にゆかず其處に混合內閣の大いなる惱みがあるわけである

×　×

島內官場の動搖への鍵は唯一つ平塚長官の進退如何に左右されるが、果して長官の胸中如何なる決意あるかは想像に難くない、中川氏の總督就任は氏が可成り政黨色濃厚であると云ふ點で政界でも問題となつて居るらしい、今回は此際の根本方針が趣を異にしてゐるので、委員の局長知事級の人事を如何やうに處置するかは中央でも大いに注視されて居る問題である

×　×

阿部軍司令官は長官出發前一同にわたつて訪問して時局を談じ懇々と留任を勸告したと傳へられてゐるが政黨關係は兎も角一般官場人の通念としてもこの際中川總督の下に留まることは是非とも忍び得ない所であらう、併し乍ら官民各方面の切なる留任の要望もあり又大變動後僅かに一ケ月餘に再び島內官場を動搖させることも容易に忍び得ざるところであらう

×　×

長官は六月一日着京と同時に新總督と政務の打ち合はせを為し次で南洋總督を始め各關係者に對し進退問題の打合はせを為す筈で、今迄の情報によると總督は勿論政府もその他の關係者にても極力慰留する方針であるらしいが、長官出發前の決意なりし大體の樣子を綜合して推察すると、局長知事級の人事に對し確乎たる條件を附された場合には留任を受諾するらしい、何れにしても長官の去就は本島官場に重大な影響を與へるわけである

陸相、各方面に懇談を試む

【東京二十九日發電通】荒木陸相は三十日正午貴族院軍部關係者を同夜衆議院各派の軍部關係者を陸相官邸に招待し、六月一日夜衆議院民政黨幹部を陸相官邸に、調査會陸軍部員を戶山學校に招待し留任の挨拶を兼した上臨時議會その他當面の問題につき懇談することとなつた

第三回買上を行ふか否か

米價慘落に際し新農相の對策注目さる

【東京二十九日發電通】後藤農相は二十九日午前十一時石黑次官、小平農務局長、荷見米穀部長を招致し最近の米價狀況、山本前農相の米穀對策等に付き說明を聽取した、米價慘落に際し新農相が第三回買上を行ふや否や注目されてゐる

內務政務次官は飽迄政友から出す

政友會幹部の申合せ

【東京二十九日發電通】政友會の政務官銓衡に就いて二十八日午後一時文相官邸にだいて鈴木總裁、鳩山、三土、山口、森氏等協議の結果

一、政務官の人數は最少十二名
一、內務政務次官は政友會から出す
一、大藏政務次官、參與官は民政黨から、參與官は政友會から出す

を申合せ午後五時散會した

三土鐵相から首相に希望

【東京二十九日發電通】政友會及び貴族院關係は二十八日文相官邸で政務官銓衡方針を決定したので三土鐵相は同夜六時首相官邸に齋藤首相を訪問、大藏政務次官は民政黨から出してよいから內務は政友より出す樣盡力し齋藤首相は民政黨の意向を聞き斷くして決めたいと答へた、山本內相は人事には政黨の容喙を許さぬ意向を有し居るので如何に解決さるか注目さる

絲價安定のため後藤農相努力

業者側は買上に猛運動

【東京二十九日發電通】後藤農相は二十七、八の兩日に亙り石黑次官、入江蠶絲局長、兒玉正金銀行頭取等を招致し、絲價及び蠶絲を聽取したが近く帝國シルクの小田萬藏氏を招き同社の態度を聽取した上、この問題に對する最後的態度方針を決定し一日も早く絲價安定を計るべく懸命に努力してゐる、一方絲價の暴落に伴ひ最近蠶絲業者側では買ひ上げ問題を提唱し、內閣更迭を機として一氣に實現せしめんとする運動盛んであるが、買上げには貿易關係と買上後の處分を如何にするやの二大難點あり當局は實際問題として結局實現不可能としてゐるので結局後藤農相の態度決定は帝國シルクに對し、契約履行に就き嚴重な成告を發する事となるべく他に現內閣としては良策なきものと見られてゐる

顧維鈞、突如內田伯訪問

四十分の秘密會見

【大連二十八日發電通】聯盟の人顧維鈞は二十八日午後四時突如滿鐵本社に內田總裁を訪ひ秘密會見を行ひ四十分にして辭去したが顧は今朝天津より來渡した學良の使者二名と密議を凝らした後內田總裁を訪問せるもので張學良の要件を帶びて會見したものと見られてゐる

遞信大臣を受諾した南弘氏（齋藤子邸辭去のところ）

六年度地方債 六百萬圓減

【東京二十九日發電通】大藏省理財局調査に依ると六年度中地方債許可額は二億六千二百餘萬圓にて前年の二億六千八百萬圓に比し六百萬圓減少した

內譯(單位千圓)

再借替	六三二〇〇
災害復舊及び豫防	二七七〇〇
自作農創設維持	一八三〇〇
失業救濟	五七九〇〇
緊急已むを得ざるもの	九四七〇〇

前年より增加せるは再借替り第五千三百萬圓失業救濟四千七百四十萬圓でこれに反し前年の窮災山村の三百萬圓の如きなき為め總額は減少した

內相祕書官 明石德一郞氏

【東京二十八日發電通】內務大臣祕書官は元時事新報政治部長明石德一郞氏に決定し今明日中に正式發令ある筈

小山民政幹事長 柴田官長訪問

【東京二十八日發電通】小山民政黨幹事長は二十八日午前十時柴田書記官長を訪ひ政務官銓衡に付き協議した

外務省の追加豫算

五百餘萬圓提出

【東京二十九日發電通】外務省は滿洲事變の善後經營として在滿邦人救濟費等の應急施設を計畫し總額約二千五百萬圓を計上して爾來大藏省當局と協議を進めて來たが大藏省當局は財政難の為め將來の施設に屬する經費に反對した結果これは後に譲る事となり臨時議會には取敢ず五百五十三萬二千圓を追加豫算として提出緊急善後處置に充てる事に決した、滿洲關係費目は左の如し

一、在滿邦人救濟資金貸
一、在滿被害內鮮人救護費
一、奉天總領事館第三課新設費
一、電信增加
一、諸雜費

瑞典中央銀行 割引步合引下

【コペンハーゲン二十八日發電通】スエーデン中央銀行は公定割引步合を五分から四分に引下げた

失業對策は國際協調の外なし

ドイツ首相、記者團にインフレ政策を非難

【ベルリン二十八日發電通】ドイツ首相ブリューニング氏は外國新聞記者協會の年次晚餐會に臨み左の如き一場の演說を為した

現在の失業問題の解決を為すためには國際的行動を必要とする現下の世界的危機は各國相互の信頼の回復に依つてのみ解決さるべく從つて今日まで此信頼の回復は各國間の政治的諸問題の解決の失敗の為めに妨げられて來たのである、ドイツ政府はインフレーション政策に依つて失業救濟を圖る如き誘惑に陷ることは極力回避する決心である、インフレーション政策は斷じて國民を救濟し難き困難に陷れるものである

と同ブリューニング首相は內閣の將來國際政策其の他國家金融の諸問題に付き論ずることは避けたが內閣の瓦解を要求する政黨を非難した

『日本國家社會黨』結黨

黨名問題で下中氏一派は除外す 書記長は赤松氏に決定

【東京二十九日發電通】赤松、小池氏等の國家社會主義新黨準備會及び下中彌三郎氏の日本國民社會黨山名、望月氏等の勞農派脫退組は二十九日午後一時より合同結黨準備會を開く段取となつて來たが、同日午前の準備委員會で執行委員の選定、黨名を『國民日本黨』と定める件に就き意見衝突し下中氏は遂に合同から脫退した、斯くて下中派を除いた二派は漸く午後二時より協議會館に合同結黨大會を開き合同を可決し黨名は『日本國家社會黨』黨首は當分缺く事と決定し執行委員長は赤松克麿氏と決定した

歐洲の財界は重大な危機

悲觀說盛んに行はる

【ロンドン二十八日發電通】ロンドン株式取引所に於ける本週中の歐洲各國政府公債の低落は歐洲全土に亙る財政破綻が近付きつつありとの一般的懸念がその直接原因であるがグスタフ・キヤッセル教授は二十八日オックスフォード大學に於いて左の如く述べた

吾等の文明を沒落から救ふために殘されたる時間のあることを知らなければならぬ

前保守黨內閣の自治領相コオボルド・アメリー氏も同大學に於いて「數月中に歐洲は完全に破綻するだらう」と、悲觀的意見を披瀝した

關稅協定調印

【ベルリン二十八日發電通】ドイツ、ソビエート關稅協定は昨年十二月に商議したる所を基礎とし本日調印した

アイスランド內閣總辭職

【レイジヤヴィク(アイスランド)二十八日發電通】アイスランド內閣は本日總辭職した

社民勞農の合同結黨か

廿八日協議會を開いて決議

【東京二十九日發電通】社會民衆黨と全國勞農大衆黨の合同第一回協議會は二十八日午後二時半から芝浦會館に臨時合同協議を開催した結果六月一日全國代表者會議を開き七月上旬頃には合同結黨大會を開くに決した

佛の國に不景氣風 米國の金輸再禁止か

吾が財界は敏感過ぎる 日銀及び正金側の觀測

【東京二十九日發電通】アメリカの金輸出再禁止說は世界的不況の益々深刻なる一面アメリカからの歐洲への金流出と內外關係を為し一層深刻に加へらるるに至つたが日銀正金當局は左の如く語る

土方日銀總裁談

アメリカの金輸出再禁止說に對しては日銀は未だ何ら情報がないので[illegible]

正金當局談

アメリカの金輸出再禁止說は此際[illegible]止說を材料にしたものだと云はれてゐるが現在の內外財界の狀勢から見るとさもあるべきことだ聯盟總會やローザンヌ會議の前途も樂觀を許されずこれ又歐米財界の空氣を惡化してゐる從つて我が財界も容易に好轉は望めないが株式市場にせよ商品市場にせよ上下過ぎぬ樣にして貰ひたい折角政局も安定した際であるから財界も冷靜な態度を執つて貰ひたい

ものであるがアメリカの金保有現在高三十億弗から見ると今急に再禁止の必要も認め得ない唯世界經濟未曾有の不況は各國財界を極めて敏感ならしめこのことから一入經濟界の事件を誇大視する傾向がある流言も色々飛ばらし財界は益々不安となり英佛其他第三國手持弗も盛に出るだらうこの結果今後もアメリカからの金流出は增加すると考へられる二十八日の我が株式商品市場暴落も一はこの誇大視された流說に基くと見られる節もある要は米財界を充分注視することだらう

臨時議會提出の滿洲事變費

【東京二十九日發電通】第六十二臨時議會に提出さるる外務省所管追加豫算總額七百十九萬九千四百圓にして內容左の如し(單位千圓)

滿洲事變費	五、五三二
警察警備に伴ふ補充金	九四七
國際敎育費	七〇
國際聯盟分擔金增加費	七一
國際會議參列費(軍縮經濟通信會議其の他)	四八九
諸經費	九〇

藤沼新總監抱負を語る

事務引繼の後

【東京二十八日發本社特電】新警視總監藤沼庄平氏は二十八日午前十時警視廳に於て大野前總監と和やかな談笑の中に事務引繼ぎを終つた[illegible]が理事として左の如く語つた

最後の人事は人の關係が主で一日も早く[illegible]ひ度い、その上人事は[illegible]子であるから大體でもよいにバサ〳〵やらぬつもりであると思ふし、自分は飽くまで[illegible]なので行くつもりであるとしては徒らに人氣に投ずるやうなことはやらないで充分な信を抱いた上だ、さるべきことはどし〳〵やる覺悟である

田端局長出張延期

田端專賣局長は三十日から中南部の專賣局出張所の視察に出張する豫定であつたが都合により三十一日から出張することに豫定を變更した

扶桑丸より

名の風にて涼しく平穩なる航海を續け三十日定期門司に着く、[illegible]市川督府秘書官、[illegible]新聞社員の語[illegible]

人事

（二十九日發電）

▲加藤恩親事務官 二十九日臺灣神社に正式參拜
▲內務恩田氏(新竹州知事) 二十八日出府(鐵道ホテル)
▲津田警察氏(三五公司取締役) 二十九日二林より來北(鐵道ホテル)
▲文官英俊氏(宜蘭郡守) 二十九日來北(吾妻)

シナチク

◇…◇…[illegible]相原氏から法院長官邸の整理を申し出でたが間もなく向井[illegible]官邸に入[illegible]となつて[illegible]その恩惠を蒙つて困るのが今の後藤法院長である▲又た川村總督が草山貴賓館の別邸近いところにひと間日本室が欲しいと言ひ出したので督府營繕課でその工事に着手したが、その出來上つた頃は既に太田總督にかはつて居た▲かうした際は局長級や技師連の都合にも殆んど例外なしに行はれて居た、ところが今度南總督が上京してから總督官邸の日本間がだつ暇くて具合が悪いからと、之を仕切る工事をして近く東京から云ひつけて來た▲それから總督も古くなつたからそれも取り替へやうに又た各室裝飾品其の他の器具も前代のものばかりだから新味を帶びたものに置き代へるやうにとも言つて來た▲その營繕課長の井手技師の許に傳へられた時に同技師は[illegible]例を訴く知つてるから、これは變だ、もしや總督更迭の兆などありはしないか知らと、第六感めいたものを感じて居た▲所が當時何等總督更迭などの行はれる氣配なく今度だけは例外だらうと思つて居ると果せる哉今度の始末で井手技師も默つてかつぐわけではないが、官邸や官舍をイヂリ出すとその家の主人公の地位には變動があるといふ前兆に決まつて了つたと嘆聲を下しながら、それにしても妙なことだと頭をひねつて居る▲楠田殖產局長は昨年の五月二十九日に着任したといふので昨日の日曜は何處へも出かけず家族と共に記念日を祝つたさうだが、たつた一年で此の殖產局長相當古顏になつてゐる、そして仕事の方でも切り廻し既に退職の產業政策についてはウンと案を持つてる。本島の官人が一年で古顏になるといふ一事で如何に變遷官界が急テムポで推移してるかが解かに分るといふもの。

產業ページ

月桃草の利用と 月桃工業の有望性
―新らしき家庭工業

本島に於ける月桃草を原料として帽子その他各種の細工品を製造することは家庭工業の一つとして有利有望であると注視に値する、

「臺北州」の勸業當局が力瘤を入れてゐる所で五、六年前より之が事業に着目し私財を投じ更に一般資本家の援助を得て苦心慘憺事業の大成を期し今日迄努力を續けて來たのは京都の人竹本長五郎氏で、漸く立派な製品を得、信用を得たものの肝腎の資金が續かぬので元臺北州商業主事をしてゐた岡山好衛氏などが肝煎となり之を株式組織にして本式に經營することになり竹本氏は技師長として入社し社長を置かずに松井猪太郎氏が常務取締役として經營の衝に當ることに內定し六月三日創立總會を開くことになつてゐる

「資本金」十萬圓內四分の一、二萬五千圓にて設立し社名は臺灣月桃工業株式會社と稱し臺北市建成町二丁目四番地(加藤商會臺北支店の隣)に假事務所が置かれてあるが、當分北投に工場を置き女工六十人を使役し月桃草の選別作業を行ふことになつてゐる、月桃草は全島に產するも特に臺北州の避地に多產し原料の點に好適する野生植物である、大甲蓆や林投と同じく

「帽子の」原料に適し而も値が安いので製品が賣れさへすればこれほど有望な家庭工業はないと云へる、近年紙帽が漸く流行遅れとなつて來たので之に代つて月桃帽が擡頭するやうなことになると大したものである、目下台北市役所で月桃草を編み易く仕上げたものを松山、桃園、新竹、白河、大甲各地に送り其地方の婦女子をして帽子を編ましめてゐるが一箇の編賃は十五錢から十錢迄で出來の良い惡いによつて違ふ、帽子の外財布、籠、何でも出來るが

「原料の」儘でも賣るやうな販路の開拓につき研究され內地の各方面へ交渉することとなり取敢ず堺の大阪飛行[illegible]所へ去る二十七日七千斤を送つた、これは疊表の緣をつくる原料に供するもので年に二十萬斤位の需要があるものとみられてゐる、又船舶用マットは從來マニラ麻や棕櫚でつくられてゐるが強靭な月桃草を以て之が代用品をつくることも大に有望だと云はれ內地の船具商と交渉することになつて居る、又臺北州の

「油房で」石鹸製造の際プレースする材料にも此の月桃草をつかへば火に強く水に強い特性を發揮し頗る好適してゐるものとみられ目下試驗中などと交渉する事になつてゐる、更に內本島に於ける新らしき家庭工業として月桃草の利用と同工業が漸く組織的事業化せんとすることは大に注目すべきである

新竹州の肉豚搬出統制 中壢にて打合會

新竹州の北部五郡肉豚搬出統制に關する打合會は二十日午前十時から中壢公會堂にて開催、各郡技手、關係街庄長、中壢郡守、臺北家畜市場から石渡技師、輸出技師、今村技手、臺北家畜市場から桐田主事等廿七名出席の上、郡守の開會の辭につゞいて

石渡技師から 經濟界不況の折柄中壢郡では肉豚搬出のトップを切り養豚業者に衝動を與へたが誠に時宜に適した事業である此際北部五郡の技術者を網羅し肉豚搬出統制に就て協議し此の氣運を高める事は農村金融から見ても緊要な事である恰も縱貫道路完成の暁に臺北の大市場を控へ最も地理的に惠まれてゐる此の好條件を利用し益々養豚畜產の搬出に努め農民の福利を圖りたい

との挨拶を述べて議長席につき直に議事に入る打合事項九項目の統制聯合肉豚供給の調節、價格の維持上各郡に於ける街庄搬出見込頭數を知り市場との連絡、各郡相互間の連絡を圖り搬出豫定日を決する事が最も必要である以上を各郡衛に打合の結果既往の搬出頭數現在の搬出能力(一ヶ月間)本年十二月迄の

搬出見込 數は左の通り

	既往搬出頭數	現在同	年末迄
新竹	五,〇〇〇頭	一八〇	五,〇〇〇
中壢郡	一五,〇〇〇	七四〇	六,二〇〇
桃園郡	―	三六〇	一,二〇〇
大溪郡	八〇〇	六〇	三七〇
竹東郡	五,五〇〇	四〇	一,二〇〇

右の內中壢と新竹は充分餘裕あれど桃園、大溪は餘力なく竹東は數字の上では搬出力を有するも該地は險しい地なる為之が運搬に日時と費用を要し搬出を妨げられる狀態にある 一週間の各郡の

搬出割當 で最小限度を左の如く決定同時に搬出日割も定められた

曜日	郡	決定頭數	自動車臺數
日	中壢	三〇頭以上	二臺
月	新竹	三〇	二
火	中壢	三〇	二
水	竹東	一五	一
水	中壢	三〇	二
金	新竹	三〇	二
土	大溪桃園	三〇	二
計		一九五	一三

右は現在搬出し得る最少限度を示したもので臺北市場に於ける一日の屠殺數は百八十頭であるから中南部の搬出少き今日內地から相當の移入があつても高二、三個の搬出は可能とされてゐるが右は豪雨市場と運搬をとり過剩の場合はコントロール制正月、舊七月、城隍祭禮等多數入用の場合は各郡に割當數を緩和すべく照會に於て此間の調節を圖る事となつた第二項の搬出補償金交付は目下州聯合に於て案を作製し決議を受けつゝあるが大要は州外搬出豚の斃死した場合其半額を補償し一面各郡に補償制度を設けさせんとするもので中壢郡にては過般の各街庄協議打合會にて左の申合せを為し搬出に際し協議會は即時施行してゐる

肉豚共同搬出申合

第一條 肉豚搬出の為申合に依り組合員の蒙る損失に對し補償金を交付す

第二條 組合員は肉豚一頭に對し保險積金として金三十錢を出荷の都度前納し補償金に充當す

第三條 前條に於ける補償は郵便貯金として向ふ一ヶ年間積立左記各項の一に該當する場合は出荷組合員に對し所價格の二分の一を交付す

一、輸送中斃死したる場合

二、家畜市場に繫留中斃死したる時

第四條 保險積金の前各項にかける交付化拂戾額は會計年度に於て各自搬出頭數に應じ還戾するものとす

第五條 所價は出荷の際に於ける生體量に出荷肉豚の平均額を乘じたるものより一割控除したるものとす(以下略)

右に依り出荷組合員は照會から半額、組合から一割を控除した半額を補償され斃死豚の皮が三圓位に賣れるから全く一文も損をしない事になる第四項の出荷統制は近く臺北州聯合に於て實施されんとする管外輸入豚から一頭二十錢宛の照會費を免除される場合の證明で之は會合後研究する事となり其他肉豚組織、輸送取扱ひ、經費、市場關係、生豚取扱ひ等に關し充分打合を遂げ午後二時散會した

……月間に百八十斤の肉豚とし又販賣方面に就ては臺北家畜市場と連絡をとり州當局の指導を受け之が統制と合理化に苦心してゐるが郡としては各街庄當該組合をして共同搬出を為さしめ搬出豚一頭に付き三十錢の

「保險料」を徵收して搬出の途中斃死した場合補償してやる事とし斃死豚のなかつた場合利子を付けて拂ひ戾すと云ふ方法を取る事とした、然して郡には當產組合聯合會を設き市場との取引、經濟關係、各組合の連絡統一を認る組織となり少くとも一年に一萬頭三十萬圓の肉豚を搬出して農村金融の圓滑を圖りパークシャ種豚の更新普及を圖りたいと思ふと……技術を配して肉豚としての價値を高めるべく從來十二ヶ月かかつて百六十斤に育成してゐたものを飼育方法及び飼料の改善に依り八ヶ

養豚業の更新 中壢郡の意氣込み
卅萬圓の肉豚搬出を計畫

桃園豚の本場新竹州中壢郡に於ける豚の年產頭數は約八萬五千頭、此內五萬頭は仔豚のまゝ管外へ搬出され一萬五千頭は自家用として屠殺、殘りの二萬頭は肉豚として搬出されてゐるものであるが遺憾ながら

「桃園豚」はパークシャに比し體が小さく肉豚として販る不利である現在パークシャ系は九十八パーセントに達してゐるが純粹のパークシャとしては五パーセントしかなく飼養技術の優れた彼等をしてパークシャに更新せしめたら養豚農家の利する所大なるものあり一面農村の金融狀態を見るに信用組合は相當殷賑を見せてゐる樣であるが此數は甚だ貧弱なる金融を露呈してゐるに過ぎない農民自身金融を圖る為には結局肉豚の搬出に依る外方法のないことを考へた中壢郡守は極力肉豚の搬出に力を注いでゐる、右に關し同氏は語る、一頭の豚を臺北に出せば右から左に三十圓平均の現金が得られ農村金融上之に勝る方法はない、然も臺北市場に於ける一年の

「屠殺數」は六萬頭に上り內臺北附近から供給されるものは一萬頭內外に過ぎず五萬頭は內地及び島內から搬入されるものであるが地理的に惠まれてゐる中壢郡としては此際大に搬出しなければならぬ、恰も在來豚を一掃してパークシャに更新する良いチャンスでもある、從來養豚に就ては他の追隨を許さぬ

「技術を」持つてゐるが肉豚としての肥育技術と販賣方面は……

米國に於ける天然瓦斯の利用
工業としての進出ぶり

最近米國に於ける天然瓦斯の利用増大し、其消費量が増加して來たために工業の重要產業の地位を占むるに至つた

「米國政府」商務省鑛業局の發表に據れば一九三〇年に於ける其生產高は一兆九千四百三十四億二千百萬立方呎に達し、從來の新記錄を作つた、一九三〇年メキシコ及カナダに輸出の天然瓦斯總は十七億九千八百萬立方呎、カナダよりモンタナ州に輸入の天然瓦斯總は二千百萬立方呎にして、右輸出入を控除せる國內消費總は一兆九千四百十六億四千萬立方呎に上り消費者は家庭及店舗とも毎年増加し、其の數五百四十四萬八千箇所に及び一九二九年に比し七分の增加を示してゐる、次に一九三〇年の一家當りの消費高を見るに一九二九年に比し使用總計は一割九分より二割に躍進し、工業用

「消費量は」八割一分より八割に減少した、又同年度に天然瓦斯をガソリンに液化するに使用せる總は二兆八百八十七億八千八百萬立方フイートの多きに達し右瓦斯總としての消費額の十割七分に當る、瓦斯消費年產地に於ける平均價格は低落を續け、一九二九年一千立方フイートに付八・二セントの所一九三〇年には七・六セントに低落した、一九三〇年に於ける

「生產狀況」を州別に見るにテキサス州は第一位を占め五百十七億八千八百萬立方フイートを產し、オクラホマ州、カリホルニア州、ルイジアナ州等相次いで居る、ケンタッキー州は一九三〇年に於て一九二九年の開發數を增加し、將來の重要供給地とされて居る、カンサス州西南部ヘゴトン產地に於ては約八十の井戸を發見し、ミシシピイ州チャンクソン產地は本年相當なる進步を遂げ多數大規模の井戶が開鑿せられた、ペンシルヴァニア州チオガ地方及ニューヨーク州ハンデイ地方に於ける井戸の開發は既存市場ニュー・イングランド地方に供給する可能性あるものとして興味をひいて居る、更に

「消費狀況」を見るに一九三〇年家庭及店舗の消費高は三千七百六十四億七百萬立方フイートを產し一九二九年に比し五分增加し一家當りの平均使用量は引續き低落し一九二九年の七萬六百立方フイートに對し一九三〇年は六萬九千百立方フイートである、一家當りの平均支拂價格は四ドル三十八セントであつて一九二九年の四十九セントより一セントを增加した家庭消費者は一九三〇年に於て一千立方フイートに付平均六十四セントを支拂ひ店舗消費者は四十六・八セントである、又家庭消費者中最高額を支拂ひたるはジョージア州の一ドル四一・一セントで最低額はワイオミング州の四四・六セントである、一九三〇年に工業用として消費されたる[illegible]萬立方呎で一九二九年に比し五分を增して居る、右合計數の四割六分は產地に一割七分はカーボン・ブラック製造に八分は發電所に、三分はポートランド・セメント工場に殘り二十六分は石油精製所に、三分は諸種工業に燃料として使用せられたのである、原瓦斯の

「產出井戸」の大部の數は一九三〇年十二月末現在合計五萬五千二十で一九二九年に比し一千四百七十五の增加である、これを州別に見るにペンシルヴァニア州が約二萬三千井を有し第一位に位し、ウエスト・ヴァジニア州が一萬二千九百八十五井を有し第二位である、更に近年天然瓦斯の州際輸送はパイプ・ラインの增設と共に著しき發展を遂ぐるに至つた、一九三〇年の州際輸送量は三千八百六億萬立方呎で一九二九年に比し一割七分を增加した、州際輸送の

「最大量を」有するものはウエスト・ヴァジニアよりオハイオに仕向けたもので、オクラホマよりカンサスに仕向けたものが之につぐ、其他有數なものはカンサスよりミズーリイ、ケンタッキーよりウエスト・ヴァジニア、ルイジアナよりアーカンサス及テキサス、テキサスよりコロラド及オクラホマ並ウエスト・ヴァジニアよりペンシルヴァニア仕向けである、就中自州需要以上に多額に瓦斯を有するはルイジアナ及ウエスト・ヴァジニア州である、終りに

「天然瓦斯」パイプラインの正確數は不明であるが、一九三一年七月一日現在に於けるトランク・ラインの延長は約五萬マイルと看做され、前年の四萬マイルに比し一萬マイルの增加を示して居る(完)

蠶絲業の危機 對策を政府へ陳情
補償生絲處分は政府へ一任

【東京二十九日發電通】全國蠶絲業者大會は二十八日本所[illegible]に於て開催、全國より關係者多數出席[illegible]の不況に直面してゐる蠶絲業對策につき審議した結果[illegible]補償生絲處分は政府に一任する事になり左の決議を為した

政府は滯貨生絲處分に關し一括買却したりと雖も市場人氣益々惡化し絲價の暴落停止する所を知らず蠶絲業者の困憊名狀すべからず誠に重大の危機に際會せり、依つて政府は速かに之が對策を講じ根本の政策を執られんことを望む

蠶絲業者大會で決議……
生產制限と販賣統制
繭價補償法の制定など

【東京二十九日發電通】二十八日の全國蠶絲業者大會に於て協議されたものは滯貨生絲處分並後繼の外各種の重要事項頗る多數に上つたが長時間に亙る協議の結果左の如く決定した

一、蠶種製造の生產制限に關する件 蠶種製造の生產制限は本年の夏秋期蠶種を全休することに意見一致し休止に依る損失は政府より賠償金を交付すると云ふに意見を纏め參考案として政府に提出することに決定した

二、生絲販賣統制に關しては政府に參考案を提出す

三、繭價補償法の制定を政府に要望す

四、蠶種保管獎勵に關する蠶種の秋蠶防止の必要から蠶種の保管を獎勵するため蠶種貸付組合が本年度蠶種保管を為したる時は國庫より獎勵金を交付するやう第六十二臨時議會に政府より提案する事を要望す

猶この外 不價切下案も出たが單に研究するに止むることとなつた、右建議決議は二十九日蠶絲會議より政府に陳情することとなつた

電力會社の職制改正
六月より實施か

臺灣電力會社では松木社長外各理事が全部揃つたのを機會に種々重要事項を協議中であつたが最も具體化したのが職制改正で同社は從來重役全部が各種專項に目を通ふしてゐたが新任の重役も既に各種事務に對し精通したので、重役の事務分掌規程を設け事務の推移を促し更に徹底的に處理しやうと云ふのが松木社長の肚で、大體總務部、業務部及建設部の三部制にする事、如く各部に部長を置き各部の上に重役を主査として各部の事務は主査限りでどん〳〵處理し一般重要事項に關しては重役會に於て決議すると云ふのが大體の骨子である、この結果として各部所屬の各課に多少の變合あるかそれはほんの一部、社員の一部入替もあるやうであるが社員整理には至らぬ模樣である、而して改正職制は六月始めより實施するものと觀測されてゐる

鋼材の建値
當分發表見合せ

【大阪二十八日發本社特電】鋼材販賣組合では二十七日丸の內組合事務所で理事會を開き四月末迄の決算承認を求めた後六、七月渡の建値につき協議した結果、最近鋼材の需要は僅かながらではあるが組合の硬化に比し市價値段は甚だしく引下げられて居るので同組合で引合に應じて良いか明確でないので今回は建値の發表を見合はせる事となり、近くさきに設立された關東丸鋼鐵統制組合と聯絡の狀況に付き協議し六、七月渡建値を決定することとなつた

支那方面の排日貨漸次緩和
しかし尚日本製のマークは付せられぬ

支那事變の影響により香港、シンガポール及び蘭領植民地方面の排日は相當猛烈を極め日本製品は到る處で排斥されてゐた為め輸出業者は何れも大打擊をうけてゐたが最近排日及排日貨が緩和されて來て幾分此の方面の輸出が增加して來た、しかし同方面の人心は本邦に對して不快を抱きつゝあるものが多いので輸出品にも日本製品とマークを入れる事は出來ず依然としてノーマークで輸出されてゐる

ハクシカミルク

臺北辰馬商會から四出したるハクシカミルクは資日大團七百瓶入著したが北海道の製品だけに乳質がよく好評を博してゐるが乳牛の飼料が良いだけに品質も良く且つ値が安いので賣りよいと辰馬の販賣網が廣いだけに其の販路開拓は他の國產ミルクの強敵として注目される

支那の排日貨運動は自殺行為に外ならぬ
―その財政四苦八苦ぶり―(上)
上海　K・M　生

國民政府は打續く財政難に國內債の發行元利金支拂も不能に陷り各方面の非常な不評を招いたがモラトリアムを發明したので金融的に火の手は揚がり遂に取引の停止なきに至つたが其後排日經濟絶交以來國民政府の收入は

大激減……を來たし月額僅か八百六十萬弗といふ徹底振を呈するに至つた、二月の關稅收入のみの損失だけでも殆ど四百萬弗近くに上つて居る、最大限度の節約削減方法を採つたにも拘らず一月の國民政府の支出は軍事費一千萬弗、行政支出のみで百二十萬弗といふ有樣で從つて現在の如き收入では毎月嚴重に多大なる缺損を生じて居るわけである、三月中の海關稅の收入は前月より三分一の增加をみたが、每月平均の僅か三分の一に當るのみの狀態である、

財政部……は國內債三千九日公債及び國債の元利金拂込能力なきに至つたので去る三月十四日總發行額八億七千八百四十四萬七千弗の內二十八種の公債及び國債の元利支拂ひを最長四十ヶ月に延期する旨を布告し翌日實行を斷行した、此變態的國內債モラトリアムを斷行した、其自殺的行狀を招來したのは排日貨を國策の用具に利用せんとして窮穴に陷つたものである

一、昨年の長江沿岸大水害に依る莫大なる被害

二、微力なる國民政府の治下に在る地方が內亂續に共產匪の為め極度に疲弊しつゝあつたこと

三、國民政府發行の公債(未償約七億)があらゆる排日貨にも支持されず遂に無價値同樣になつたこと

四、當地の金融界が數年に亙つてインチキを圖け政府に搾取された損害と共に今や發展的整理の期待に迫られてゐること

五、今回の上海事變に依り直接被害の最も大なる閘北の比較的富の集中された場所に對し保險其他補償の得られぬこと

等、此數年間に亙る

惡材料……集積の結果此處に至つたものであるから之れが根本的に除去されぬ以上は見込立たぬものの如く、支那の關稅が根本的の復興は目下のところ全く外資の輸入其他經濟の方法が得られぬ限り今や揚江一帶の地は極度の不況に直面してゐるものと觀測されてゐる

六十三年間の統計を見れば

(單位千海關兩)

年次	輸入	輸出
一八六八年	六一、八二六	六一、八二六

挑下米の買付頻々
累計九千五百俵

政府の第三次拂下米は本島に於ける端境期カスレ打撃米の補給として內外各方面に歡迎され其後更に吉江の仲介で三千五百俵買付出來し同仲介によるもの累計八千五百俵加藤商會消拂買付のもの一千俵合計九千五百俵に達した、何分値が安いので之を蓬萊米に混合しても採算上有利であり又飯米でも賣れるといふので白米商の評判を呼んでゐる

關稅引上により特に困る畜產
高粱の輸入額は近年著しく增加

今般關稅調査會に於て畜產振興輸入阻遏の目的で關稅改正が斷行されたが、その內畜產品に於いては小麥は從來百斤に付一圓五十錢のものを二圓四十錢、高粱は無稅なりしを一圓、玉蜀黍は三十錢のものを一圓七十錢、小麥粉は二圓なりしものを四圓七十錢と云ふ程度である、此の內小麥につて見るに、臺灣の一九三〇年に於ける百斤に付七圓四十六錢、佛國同年に於ける三圓七十八錢、伊太利一九三一年の四圓七十七錢と比較しまだ〳〵遙に少額の點である小麥の最近の輸入額によれば、六年度中に於いて七十五萬二千噸、三千二百九十三萬五千圓、此の內內地小麥價引上、內地增產策として一兩國でありながら、高粱及び玉蜀黍の輸入に於いても關稅されてゐたものであるが、高粱は飼料として打撃と見なければならぬ、高粱は無稅であつたが、昭和六年の輸入額十萬九千噸、三百六十一萬二千圓で、これは近年輸入增加を見、六年度は五年度より約七十六萬圓の增加である。高粱の輸入の八〇%は飼料として消費され、特に養豚家の打擊である。小麥粉、乳製品等も亦引上げを見てゐるが、之等は內地畜產の發展の為めに阻害し自給自足を目的とされてゐる。小麥粉の如きは近年輸入額が著しく減少し內地生產が相當殖えつゝある

基神航路の扶桑丸入替說

近海郵船の基神線は[illegible]が、扶桑丸と交代して大阪商船の[illegible]……

蚊取線香の販賣戰激烈
新製品菊牡丹

夏季長くて蚊の繁殖が激しいだけに蚊取線香の大需要地として嘱目されて年々移入せらるゝ同線香の種類は夥しきもので中には安價なイマヅ、金鳥印などは比較的名も通つてゐるが近時同線香の製造者増加に逆れて本島への販賣競爭も熾烈となり有名品はその地盤擁護に大童となつてゐる、今回辰馬商會が本島の一手販賣元となつて輸出したる蚊取線香「菊牡丹」は神戶市外出中の長岡製藥飛製造株式の製造に係り除蟲菊を七割五分含有し殺蚊力強く蠅でもとり得る強力なもので既に第一回入荷として二百五十箱到着した、有除蟲菊の粉末を混いて製したモダン蚊取線香は今度內地で賣出したが本島でも行く〳〵賣出すことにならうと

土耳其の輸入制限
本邦關係品

【大阪二十八日發本社特電】コンスタンチノープル日本商品館發二十七日日土貿易會宛電に依れば本年七、八、九月分トルコ輸入禁止制限令に伴ふ主なる本邦關係品許可數量は左の通り(單位瓩)

品名	數量
セルロイドブラッシ	二、五〇〇
未晒綿布	六七三、〇〇〇
晒綿布	一七五、〇〇〇
綿毛絲其他	二四〇、〇〇〇
陶器	一四六、〇〇〇
電球	一〇、〇〇〇
瓦斯管	一五、〇〇〇

綿布は昨年度の平均七割、陶器は六割に當る、出超國の現狀につき多少數量を增加されたる模樣で市價は變動がない、五月二日發布の為替管理法にて支拂制限をなす國と無條約國への支拂を延期制限した、この適用を受ける國名がまだ決定しない為め信用狀延滞せるもの夥しく、何れ許可される見込なるも、期近直積品は輸出入當地銀行で賃支拂保證狀を當面に提出させるが便利である、向ギリシャもトルコと同樣金制限令を發布し五月十五日より半年分を發表した、許可は昨年輸入したる商人に按分割當られる丈けの相異である

支那は……

一八六九年の輸入統計を見れば

年次		
一八六八年	六三、二三〇	八〇、八五二
一八七七年	七三、二三四	六七、四四五
一八八六年	八七、四七九	七七、二〇六
一八九六年	一二、六九七	一四三、二五二
一九〇四年	三四四、〇六一	二三九、四八六
一九一三年	五七〇、一六二	四〇三、三〇五
一九二三年	九二三、〇八〇	七五四、八六二
一九三〇年	一、三一〇、〇〇〇	八九五、〇〇〇
一九三一年	一、四三三、〇〇〇	八八八、〇〇〇

之れを以て觀察すれば一九三〇年及び一九三一年は支那對外貿易有史以來の入超であつたに拘り如何に惡境にあつたかが容易に想像出來得る

支那は……一八六九年の世界的貿易を開始して以來常に入超に惱まされてゐる一八六八年から一九三一年の六十三年間支那が出超に轉換し得たのは僅かに七回で其最近は一八七六年である歐洲大戰當時は支那の入超も稍減退の色を示し、一九一九年は殆ど無くなつたが戰後急速に增加し出した一九二一年から一九三一年迄の總入超額は實に五十七億三千二百五十萬弗に達する一方北滿事變の影響に依つて九月以來如何に日本からの輸入貿易が減退したかは左の比較に依つて明かで十一月の如きは七月の三分一に過ぎるのみである

△支那への輸入(單位千圓)

	一九三〇年	一九三一年
七月	二八、一四〇	一四、五〇六
八月	二四、八四九	九、四九〇
九月	三二、二〇〇	一〇、〇九一
十月	一五、六九一	一五、四五九
十一月	一六、〇一九	六、〇〇一
十二月	一五、一〇〇	一九、九〇三

△支那からの輸出

四月末の全國貯炭高

【大阪二十八日發本社特電】石炭鑛業聯合會調査による去る四月末の全國貯炭高合計は二百三十二萬七千噸にして前年同期に比すれば二萬四千噸の減少であるが前月末に比し六萬一千噸の增加で夏枯時に向つたことを示してゐる

內譯　(單位千噸)

	四月末	前月比較	前年同期
港口	八一〇	一增	二五減
港頭	一一七〇	四七增	二減
市場	三四六	一一增	三增
計	二三二六	五九增	二四減

島內の雜株

島內の雜株界は相變らず商內薄で値段も一向引立たない、殊に土地建物は前期の總會で無配當を斷行してから十三圓臺迄下つたが整理後は內容も良化するものとして安値には買氣も潛んでゐる、打狗土地は昨年一割配當をなしたが資產は拂込資本の三倍に上つてゐるので十五圓拂込の株價三十二圓といふ好值を維持して居る、又臺銀新竹は三兩五分配當をしてゐるだけに五十四圓拂込株九十圓を唱へてゐる、其他の株式は多く拂込額面以下に低迷保合つてゐる、最近の取引中値は次の通りである

	拂込	中値
臺灣新物	五〇.〇	一三.二〇
打狗土地	一五.〇	三二.〇〇
臺灣電力	五〇.〇〇	三一.三〇
同　新株	四五.〇〇	三五.八〇
臺灣製麻	二五.〇〇	一七.〇〇
臺灣水產	二五.〇〇	四.〇〇
臺灣倉庫	二五.〇〇	二四.二〇
臺灣製瓦	五〇.〇〇	三五.五〇
同　新株	一二.五〇	七.五〇
臺灣軌道	二〇.〇〇	二〇.五〇
臺灣倉庫	五〇.〇〇	一五.〇〇
南洋倉庫	二二.五〇	一二.〇〇
濟南製粉	二二.五〇	二二.〇〇
日本拓殖	三七.五〇	九.〇〇
臺灣肥料	一二.五〇	三三.〇〇
臺灣畜產	五〇.〇〇	一四.〇〇
基隆炭礦	五〇.〇〇	四五.〇〇
嘉義電燈	二五.〇〇	二四.〇〇
新竹電燈	五〇.〇〇	二五.〇〇
臺灣鐵工	四二.五〇	六.七〇
臺灣製腦	三〇.〇〇	三.五〇
大正特油	一二.五〇	一四.〇〇
東光油脂	一五.五〇	九.〇〇
臺灣煉瓦	五〇.〇〇	九.〇〇
勸業無盡	一五.〇〇	一一.〇〇
南部無盡	二〇.〇〇	一二.〇〇
同盟先株	二五.〇〇	一六.〇〇
中央市場	一二.五〇	九.〇〇

人肥聯合會決定

【大阪二十八日發本社特電】人造肥料聯合會は二十五日の硫酸石拂下げ問題に關する決議にもとづき人肥の交渉委員は二十六日南洋鐵に出頭協議の結果拂下げ值段は百噸十八圓五十錢(昨年十九圓)に決定、數量は四萬噸(昨年六萬噸)限定としその增減は聯合會の自由とする事となつた、尙運賃は三井物產船部との間に安協なり所料その儘諸掛りは昨年通り何れも六十錢と決定した

頭痛齒痛にトラブシン

金儲
壮圓位の資本から出來る
中央化學工業研究所

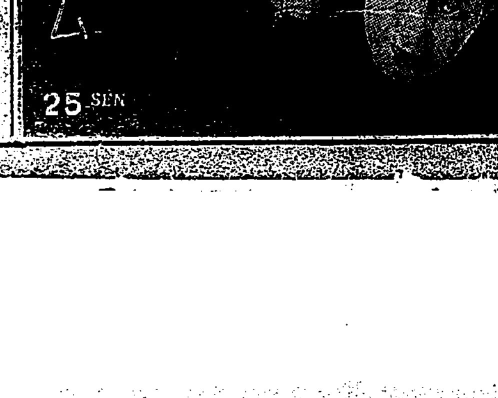

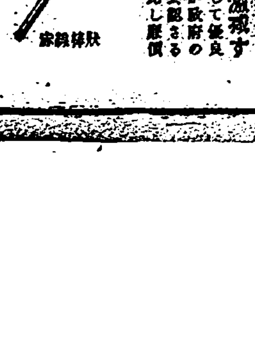

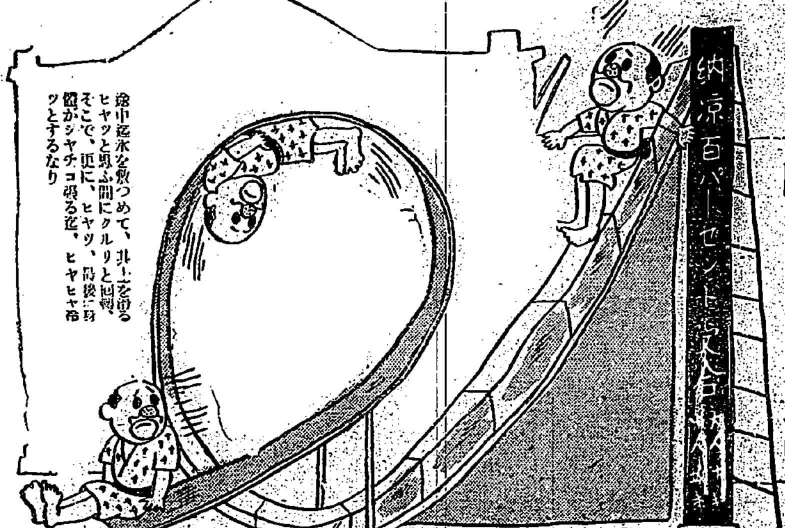

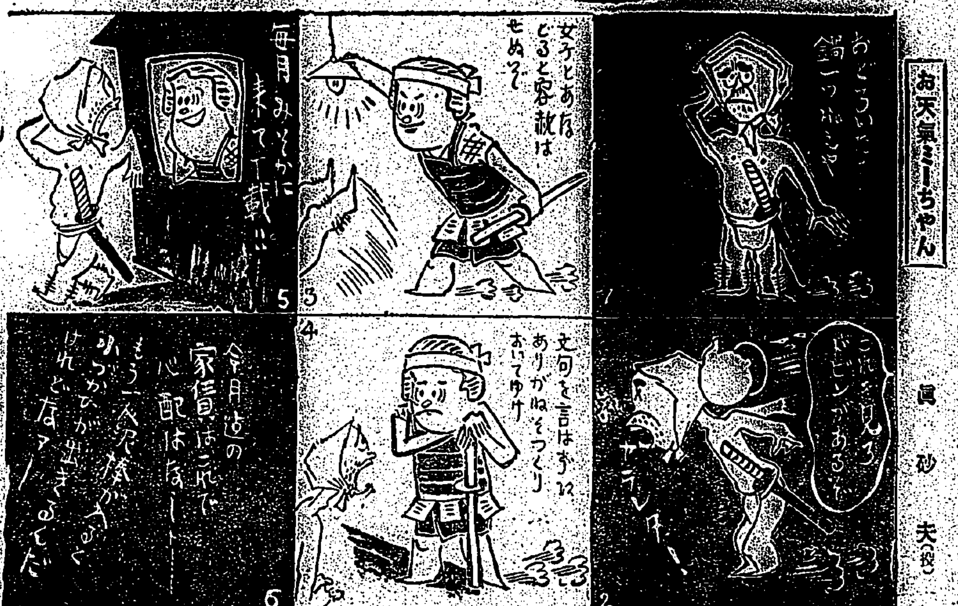

床次鈴木兩氏 各賜前官禮遇

二十八日東京電。床次鈴木兩氏。賜前官禮遇如左。

正三位勳一等 床次竹二郎

同 鈴木喜三郎

特賜前官待遇。

小山民政幹事長 訪問柴田書記官長

協議銓衡政務官

二十八日東京電。小山民政黨幹事長。二十八日午前十時。訪柴田書記官長。協議政務官銓衡之事。

時局收拾既完 西園寺公歸興津

二十八日東京電。時局收拾重任既完之西園寺公。二十八日午後一時。乘東京驛發特急富士號歸興津座漁莊。公仍衣鐵色紬和服。頭戴中折帽手持長竹杖。殊見元氣。公所乘一等車。名古屋憲兵隊長持永大佐。特乃出迎同車。爲途中警戒。

政民兩黨 協議議會對策

二十八日東京電。民政黨二十八日正午。于丸之內常盤。開院內外總務會。協議對議會。又政友會。亦于午後一時。在本部開院內外總務幹事長會。就臨時議會對策。種々磋商。

北滿兵匪 農產物被害

二十八日哈爾濱電。北滿兵匪跳梁猛烈。松花江下流一帶農產物。被兵匪掠奪燒却。農耕地減少約三成。

當選議員 四條隆英男

二十八日東京電。男爵議員木越安綱中將逝去。後任補缺選舉結果。四條隆英男當選。

竹州農會 獎搬出肉豚 交付補償金

新竹州農會。本年度新規事業。獎勵肉豚共同處理搬出。制定左記規則。欲補償斃死及損害一部分。去二十五日施行。一面各郡畜產組合。亦講助成方法。保護生產者利益及統制販賣。

第一條 本州下所產肉豚。爲撒出他島之目的。行共同處理。依本規程。每年豫算範圍內。交付補償金。

第二條 補償金。該當左記各號者交付損害金。

一、般出途中斃死者。

二、在市場。集散地或繫留于居場中斃死者

三、居殺時被命燒却者

第三條 前條補償金依行情由會長所定評價額之二分一以內。（以下省略）

白川大將靈柩 經多數官民送行 藉龍田艦向故國

二十八日上海電。在異域戰場蒙不慮災難薨去之白川大將。二十八日。望故國就途。是日白川大將靈柩。經派遣軍將士及在留民悲痛哀悼送行。午前九時。兵站病院出門。葬列以形像爲先頭。靈柩次之。梨岡副官。捧持大將軍服軍帽。續以官民所贈三菱花輪車。[illegible]

春茶出貨漸減 價格保持 採買仍缺活氣

大稻埕最近茶市。據臺灣茶共同販賣所調查。本週茶況。包種春茶已過盛出絕頂期。故出貨日減。市面雖有相當買賣。而愈售之貨主。大體已一巡。以外如現在之破生產數。荼雖放盤漸執耐久態度。與買手相持。一面茶館之採買。依然缺活氣。然因適當春茶買賣中心期。故市場頗帶緊張之勢。烏龍茶尚未開始採辦。因而粗製茶之出貨亦甚稀。昨年買賣期。在六月中旬。而本年豫料較早。于六月初開買賣。前途略想好轉。價格仍全無變化。然在產地愈見頗硬。如仍如包種春茶之生產數。則斷然停製。略見保持。包種茶市價雖疲。二十八日市價。概略如次。大葉烏龍種極上茶三十五圓。上茶二十三圓。中茶十四圓。下茶十一圓。青心種極上茶三十五圓。上茶二十三圓。中茶十四圓。下茶十一圓。黃柑種中茶十二圓。下茶十一圓。黃柑種中茶十二圓。下茶九圓。時茶上茶種十三圓。中茶十一圓。下茶八圓。

臺灣鐵工所 工場移徙 節約三萬圓

高雄市臺灣鐵工會社。爲籌工場經營合理化。種々考慮中。現已決定將第二工場。移徙于本工場內。豫計設增築中。按本月中完工。預該移徙工事費。約七萬圓。一面得節約人事費。及借地金。並製品運搬費等。約三萬餘圓。若移徙後二箇年。得以相償云。

久紛鳳梨共販 經當局調停相就 料不日圓滿解決

網羅十四工場之員林大同鳳梨會社。與臺灣鳳梨同業組合間。爲鳳梨罐頭販賣上之爭執。斯業界關係者之努力。究無解決曙光。副經松岡特產課長。居中調停。屢次聽取双方主張。彼此說妥。遂見有解決曙光。擬于此數日間。應見圓滿解決。要因大同生產罐頭。不得不委託鳳梨共同販賣所。而共販于販賣上。有多少缺點。且大同主張要認四年間特權而不相讓。故全然不委託共販。追認岡特產課長調停後。此事情放棄。大同生產罐頭。以一定價納共販。而共販從來售與六軒。合內外製品。賣與七軒。目下就價格之點。各與內地本店接洽。一俟本店回答後。便可圓滿解決。若本店以價格有所爲難。則鳳梨之共販統制。或至不可收拾。然目下九分九厘。料得協定成立。故于前途頗樂觀云。

嘉市主催 歡迎關大角力

關東大學相撲聯盟一行。今回來臺。出席于各地大會。嘉市方面。則以嘉義相撲協會。及實業青年團主催。[illegible]者團後援。[illegible]迎會。豫定于本月三十一日。及六月一日兩日間[illegible]

嘉郡水陸稻 播植面積 與前年度比較

嘉義郡下。昭和七年度第一期水陸稻各種。播植面積比前年度增減如左。水稻粳米五千五百二十四甲。丸糯百六十七甲。長糯百十一甲。比之前年度粳米增一千八百四十甲。丸糯增五百二十六甲。長糯增百八甲。蓬萊米百十六甲比之前年度增九十六甲。陸稻三千百七十四甲比之前年度增加七百十五甲。然水陸。本年不發生病蟲害螟中、穗稻熱病等病。目下成績良好定必增收云。

花蓮紀念路 乘農閑期 明年三月完成

花蓮港紀念道路。爰由各支廳分擔工事區域。利用農閑期。庄民以義務出役開鑿。按明年三月。全路面完成。現初音與瑞穗間已開通。又小橋梁由廳土木係直營。而大橋梁。待道路完成後。對督府要求計上豫算。東海岸道路。本年度。按測量猫公。大港間四里。頗該紀念道路既成者有花蓮港水璉尾間六里。其他皆爲新開鑿。工事頗覺困難。若將來該道路完成時。一般交通得便利云。

全島師範 附屬公礎商會

第三回全島師範學校附屬公學校礎商會。訂來月二日起四日間。擬開于臺中師範學校附屬公學校內。礎商事項。算術科。外十八項云。

翰墨因緣

▲臺北市太平町瑞裕行。此回徵詩如左。一詩題。鎔范鑑。又詩題。桃葉渡各不拘韵七絕。一期日。限至六月末日。一交卷處。臺北市太平町瑞裕行。一詞宗未定。一十名內一題各有酬。

是々非々

板橋某代書。心境無與倫。結交豬哥某。惡事巧營謀。暗害忠良輩。不遂不肯休。休言無報應。神佛在上頭。（回頭是岸）慈善之私立醫院。名雖美。實效難舉。如最近某高等刑事。到某院調查某花天酒地。與同姓某婦患者有染之某不德主任醫。反被惡語相加。大阻碍該院發展。今幸院主英斷。將該主任醫解職亦一快事也。（如是我聞）臺北州下某某家。不戒於火。燒失竹稻。被隣人發見呼救。得以及早撲滅。及不之德。反恨隣人之呼救爲多事。何也。（別條心腸）

會費甲種一圓五十錢。乙種一圓。中等學校五十錢。小公學校二十錢云。

基隆 教育行事

基隆郡教育會。本年度行事決定如下。五月。教育總會。校長打合會。教育要覽印刷。六月。女教員大會。校長打合會。體育班聯合視察。七月。聯合島內地理視察。夏季講習會。八月。相互研究會。校長打合會。九月。校長打合會。兒童聯合會。十月。研究班打合會。校長打合會。十一月。研究班研究會。校長打合會。製作品展覽會。十二月。校長打合會。七年一月。校長打合會。兒童音樂會。二月。兒童成績調查。校長打合會。三月。校長打合會。又當會研究班。自本年度起。增設社會教化及體育二班。運動會。教民體育會等。概由體育班主催云。

祭典分擔

基隆神社祭典。六月三日將依例舉行。祭典費由社費支出。餘興費五百圓。依前例使各町負擔。經以戶稅爲標準。分擔各町負擔額。由町委員募集寄附金。以充之云。

蘇澳

視察團來

斗六嘉義兩地方。酒煙草小賣人。一行百零五名。去二十七日。到蘇澳。受該地小賣人。案內觀天然炭酸泉。及郡役所。後驅自動車。赴南方澳漁港。午後一時五十四分。搭蘇澳發列車歸去。

酸泉浴場

蘇澳驛前觀月樓々主蔡新圳氏。鑒蘇澳阿里史礦泉仔。天然炭酸泉極佳。於日前向諸有志。募集股東組織公司。共建內臺式炭酸泉浴場。以便一般大衆宴會利用。及觀察旅客所發。方達到天然炭酸泉目的。現對庄役場交涉許可。

人事

▲前嘉義郡庶務課嘉南大圳組合用地係周均氏。者番設東西信託所於同市北門町四丁目。

ラヂオ欄

今日の番組

J・F・A・K 五月三十日(月)

午前の部

【六・〇〇】朝の挨拶、ラヂオ體操、今日のお天氣のお知らせ(臺北のみ)臺北測候所發表
【八・〇〇】全國氣象通報(東京)
【九・三〇】家庭百科問答(素人に出來るネクタイの裏替法△サンマー・タイムとはどう云ふ意味か
【一〇・〇〇】今日の家庭料理獻立へハム・エッグ、スチュード・トマト

午後の部

【一一・〇〇】日用品小賣値段(臺北)臺北市西門市場發表(臺南)臺南市西市場發表
【一一・五九】正午時報、氣象通報(臺北のみ)臺北測候所發表
【〇・〇二】放送局編輯ニュース

夜間の部

【〇・二〇】晝間娛樂時間(レコード演奏)流行歌一、明るい瞳羽衣歌子二、戀に理窟は禁物上三、銃後の女丈夫小松君子四、夏が來たかよ藤本二三吉五、アメリカ航路高田稔六、想ひやつれて四家文子七、時の氏神菊池寛、四家文子
【一・〇〇】氣象通報(臺南のみ)臺南測候所發表
【六・三〇】子供の時間(臺北のみ)「大人の小人」佐藤るらう
【六・三〇】子供の時間(臺南のみ)「粉屋のおばあさん」松本英熊
【七・〇〇】初等英語講座、第九講、三好清記
【七・三〇】放送劇未定(大阪)「未定」
【八・三〇】マンドリン合奏、クラルテ・マンドリン・オーケストラ、指揮吉宗一馬一、牧歌的大幻想曲「牧場にて」(ジュリアン作曲)イ、朝ロ、牧場にてハ、牧人の夢ニ、祭の思出ホ、歸途二、序曲「夢を追ふ」(マチョッキ作曲)
【九・〇〇】臺灣音樂、北管、油綵、作奏江山樹他師一、武利僕二、五台報
【九・二〇】時報、氣象通報(臺北のみ)放送局編輯ニュース(臺北のみ)臺南新報ニュース(臺南のみ)公示事項、明日のプログラム發表

マンドリン合奏(臺北)

【午後八時三十分より】

クラルテ・マンドリンオーケストラ 指揮 吉宗一馬

一、牧歌的大幻想曲「牧場にて」(ジュリアン作曲)
イ、朝ロ、牧場にてハ、牧人の夢ニ、祭の思出ホ、歸途

作曲者ジュリアンは現代佛蘭西のマンドリン系統音樂の作曲者としてその華麗な又典雅な旋律でよく知られてゐる

此の曲は、牧場の或る一日をスケッチしたもの

曉に包まれた靜かな牧場の朝、東の空がほのぼのと白ばんでゆき朝の幕が次第に開かれて行く、朝霧も晴れて、羊の群は暖かき光に惠まれて愉快さうである、牧人は新鮮な朝のゆるやかな光りの中で朝の快い眠を貪つてゐる、祭りの想ひ出愉快な三拍子でワルツに狂つた過ぎし日を想つてゐる、日は西に傾いた、牧人は羊を追うて家路についた

二、夢を追ふ(マチョッキ作曲)

フレット樂器の特に優れた作曲者として有名なマチョッキの作品である

先づ二小節にフォルテの全樂器の奏奏は夢路を辿らんとする所を暗示してゐる、これに對照して第三小節目からのマンドラのモティフが現はれるが、これは幽玄な冥想的な氣持が溢れてはじめのモティーフと面白い對照を示す

次に第一マンドリンと全樂器との對照となつて第一マンドリンのカデンツア、それが夢路に導き入れられる、更に進んでギターの三連音符の伴奏のマンドラの哀愁的旋律の現はれ、更にバスパートのクレッセンドと種々に變形、展開されて行く(演奏はクラルテ・マンドリン・オーケストラ團)

晝間娛樂時間(臺北)

【午後零時二十分より】

▲流行歌

一、明るい瞳(アヴアンチュール小唄)羽衣歌子さんの獨唱、伊藤和夫氏作詞、作曲は松平信博氏

ペエザメントの たそがれ時に
何處の人やら 袖すり違うた
理想ごのみの マドモアゼルよ
アヴアンチュールの 明るい瞳 (以下略)

二、戀に理窟は禁物よ 新進小松君子さんの獨唱、久保田宵二氏作詞で山崎裕康氏作曲である

なんで好きかと問いたとて
なんで嫌かと問いたとて
戀に理窟は禁物よ
好きになつたら握手して
いやになつたら別れませう (以下略)

三、銃後の女丈夫

マンドリン・オーケストラの伴奏で小松さんがうたひます、作詞は今井京路氏作曲は鈴木郁一氏

正義を守る 戰ひ起きぬ
鉄とりゆけよ 君が爲
名殘は盡きねど 心あとに
殘さず行けよ 國の爲 (以下略)

四、夏が來たかよ

藤本二三吉さんの唄、伊藤和夫氏の作詞に町田嘉章氏が作曲したもの

夏が來たかよ 隅田の流れ
粹なすだれの 涼みの船に
とけた思ひを 川風のせて
あがる月かげ 水神へ
ええ水神へ (以下略)

五、アメリカ航路

映畫俳優の高田稔の獨唱した珍らしいもの、自分の同名の映畫の主題歌である

アメリカ航路 すぐわかる
波のうねりで 若さをこめて
神をゆくのは 高く飛べよ
銀の翼に
明よ陽 (以下略)

六、想ひやつれて

矢張り「アメリカ航路」の主題歌四家文子さんの獨唱

想ひやつれて 戀する身には
あまりまぶしい 陽のひかり
ああ 君の日よ (以下略)

七、時の氏神

菊池寛氏の戲曲の映畫化、その主題歌で、相良英作隨氏、要ぬい子を四家文子さんがうたふ

臺灣音樂

【午後九時より】

▲北管 一、武利僕 二、五台報
伴奏 江山樹他師 淑 錦

家庭料理獻立

【午前十時より】(臺北) 伊地知たづ氏發表

▲ハム・エッグス
材料(五人前)玉子五箇、ハム三十匁、チーズ少量、鹽、胡椒、バター、パセリ

▲スチュード・トマト
材料(五人前)トマト中五箇、バター、鹽、胡椒、メリケン粉、パセリ

家庭百科問答

【午前九時三十分より】

▲素人に出來るネクタイの裏替法
▲「サンマー・タイム」とはどう云ふ意味か

感触が古くなつたネクタイの經濟的な使ひ方、次がよく外國で行はれる「サンマー・タイム」の說明です、夏になりますと一時間時間を早めて早寢早起、能率增進、時間の經濟的使用法と一方法なのです

子供の時間

【午後六時半より】(臺北のみ)

▲童話「大人の小人」 佐藤るらう

大龍峒公學校の佐藤氏の久し振りのおはなしです

「大きい人の小さい人」何だかおかしい題でせう、いくら家族が智いからと云つてこんなおかしいことを云ふとほんとに笑はれますね でもこれを「おとなのこびと」と云へばみなさんおわかりでせう 或る町に小助といふ小人がゐました、今年三十五歲ですが一寸見ると五、六歲の子供の樣です

この小人の小助のお話です

【午後六時三十分より】(臺南のみ)

▲童話「粉屋のおばあさん」 松本英熊

松本氏は臺南市安平公學校の先生です

今晩のお話は、貧乏な粉屋のおばあさんが、或る冬の寒い晩にかあいさうな旅僧を助けて大變幸福な暮しをする樣になりました この話を聞いた慾張なおばあさんが、その眞似をして大さうひどい目にあつたといふおはなしです

新刊紹介

▲婦人サロン(六月號) 最近色々に喧されてゐる「インチキ學校征伐」と手腕の惡い子供を殺した母親」が社會評論として吉野作造氏が鋭い批判をしてゐる、明大、一高、歩兵第三聯隊と男ばかりの世界を覗く記、六大學と若き女性座談會、論聞の歌姫動、顔合の乙女(飛驒寺)其の他(定價四十錢東京市麴町區内幸町文藝春秋社發行)

臺日俳壇

村上鬼城選

うすうすと日當る窓や春の暮 基隆 福永笑恋
匙かやキャベツ畑の朝日影 臺中 燕城
瀬戸に入る兵藥丸や花曇り
春雨や銅鑼鳴らし來る媽祖迎 臺北 村西 木兎
栴檀の花にだまへる曲渉哉 宜蘭 佐藤 無我
夏痩せて蔣臭きあるじかな 臺中 燕城
寢冷腹非難やかをすすりけり 臺北 竹川 碧骨
擲はれて郷國色濃く咲きにけり 臺北 村田 一疏
八方へ枝はり出して花木棉
雷鳴の遠く聞えぬ宿の雨 基隆 福原美恋
しまがやの梯先きにつゆの光哉

ソヴェット宮殿設計圖

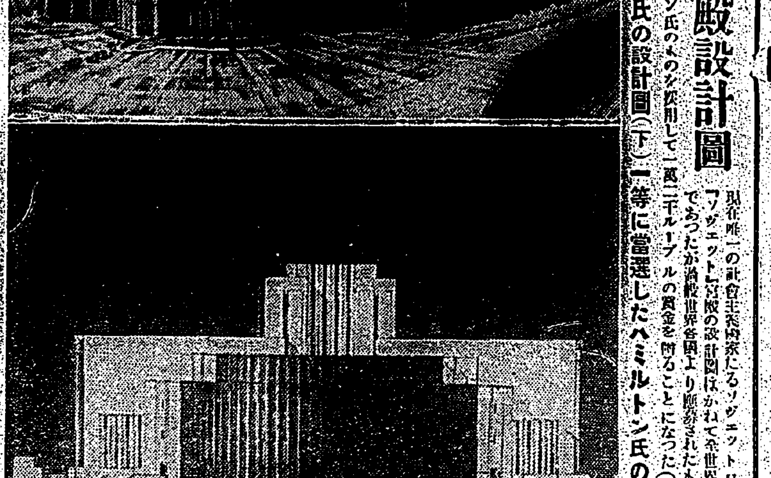

採用考慮中の伊太利プラチニ氏の設計圖(下)一等に當選したハミルトン氏の設計圖

現在唯一の社會主義國家たるソヴェットロシヤを表徵する「ソヴェット」宮殿の設計圖はかねて全世界中に廣く募集中であつたが過般世界各國より應募されたものの内から皮肉にもドルの國米國の建築家G・O・ハミルトン氏のものを採用して一萬二千ループルの賞金を贈ることになつた(寫眞は(上)採用考慮中の伊太利プラチニ氏の設計圖(下)一等に當選したハミルトン氏の設計圖

初等科英語講座 第九講

三好清記

LESSON SIX (6)

1. 単語

1. how'man-y? (幾つ) 2. ball (名) (毬)
3. there (其處に,あそこに) 4. the (この, その, あの, かの,)
5. in (……の中に) 6. 'rack-et (ラケット)
7. all (全部) (in all) 8. breast=pock-et (胸ポケット)
9. those (that の複數形) 10. 'un der (……の下に ……の下の)
11. cap (名) (帽子) 12. have (持つ)
13. 'foun-tain-pen (萬年ペン) 14. where (何處に,へ)
15. my (私の) 16. desk (机)

2. 文

I

How many balls are there in the box?
There are five in it.
How many rackets are there on table?
There are six at all.
What are those under the desk?
Those are the boy's cap's.

II

Have you a fountain-pen?
Yes, I have.
Where is it?
It is in my breast-pocket.

3. 要點

a. There is …… There are…… (……がある,ゐる)
b. How many……? (幾つ)と數を尋ねるものに用ふ
c. that……those, this……these
d. the boy's……the boys' (複數の名詞には Sを語尾につける此の場合、所有を示す'Sは'のみを用ふ)
e. Where is……?
f. a, an (不定冠詞), the (定冠詞)

曙光 (6)

生方敏郎作 中野修二畫

娘子軍(二)

春田は、昨夜ここへ着いたばかりの時に、杉浦が呼び出されたやうに、廊下へ呼びだされ、何故かとおもつてゐると、秋田も和泉もすぐその廊下を廻つたところに立つてゐる。

(どうも、様子が變だな)と思つて、春田が

「何ですか？」

と、きくと、秋田は、手を口へあてた。だまつてみろ、と云ふ意味なのだ。

「なに？」

と、今度は、春田が目できく、秋田は、だつて襖を指した。

「？」

と、春田が、秋田の指す方をみると、そこには杉浦が片膝を疊敷に突き、柱と襖のすきまから、座敷の中をのぞいてゐた。

それは、昨夜たちの室なのだ。

秋田は、また指で杉浦の部屋をさした。春田が注意してみると、[illegible]

との意味だ、といふことが、春田にわかつた。

まだ見ない中から、春田はをかしくなつた。

和泉も吉見も秋田も、みなその隙間をのぞかうとして、杉浦の後に詰め寄せて立つた。たうとう一高生の今井までが、のそ〳〵勉強室から、片手に萬年筆を持つたまゝ、やつて來た。

一ばん後から大林が來て、春田と顔を合せ、目で何事か語つて、襖へ近よつた。

ガタリと音がしたので、杉浦の背後に立つてゐた連中は、みな一足二足さがつた。

が、それは杉浦が自分で襖を一寸ばかり開いた時の音であつた。[illegible]

杉浦が丁度飛石のやうに、ところ〴〵に置いてある「その上を、音のせぬやうに、渡つて來い」

みんな吉見の室へ引きあげて、見たところを語り合つて、笑つた。そして最後に、

「實に怪しからん。白晝彼の如きふるまひをして、恬として恥ぢないとは、何事ぞやだ。どうあつても今明日中に、彼等を探險せずにはおけんぢやないか？」

から吉見がさけんだ。

「異論なし。」

と、大林が合流した。

だが、杉浦は例のニヤ〳〵笑ひをして、

「みんな見物してたのしんでみたり、慨嘆して探險してみたりか？」

と、いつた。

「ともかく、マスターに報告してこの狀況を偵察させやう。」

「よし、僕がレポだ。」

と、和泉が起つて、階下へおりた。

ホテルの主人は、折節外出してゐたために、この問題はここで打ち切つて、皆でまた午後の散步に出た。

「水の綺麗な川を見に行かう」

と、誰かが提出した意見に、一同賛成して、西の方へ一里ばかりの日村へと出かけた。

朝鮮部落のある村の路で、學徒たちは、同じ仲間の金木に出あつた。

「どちらへ？」

「水見にゆくところです。君もゆかない？」

「ええ。」

と、金木はかんたんに賛成して一行に加入した。

大林は

「先生、これ、僕の友人の金木です。」

と、春田に紹介した。

「僕、今、京都大學の醫科に居ります。」

たちまち、みんな十年の知己のやうになつて、日村へと歩をとつた。

[illegible]
求職一件一回 壹圓貳拾錢 其他一回 壹圓七拾錢 名 倍額

恩給立替 受給者本位低利 印金本人御來談 電話三五七番

電話賣買 金融勤業、復興券買入 電話三四〇〇 大路證券

恩給擔保立替 電話質

議麻雀俱樂部

貸住宅

エチエスライト

寫眞は、松竹大レヴュウ、スター水ノ江瀧子嬢がどりこので乾杯の所。

左は同じく松竹大樂劇部生徒の「どりこの」踊り。

甘露！ 甘露！
何にたとへん この味！この香！
どりこのの爽快味！
美味と滋養とを兼ねた 天下一の滋養料
初夏の飲料として これに勝るもの 斷じてなし！

朝の一杯はその日の元氣の元となり
夕の一杯は一日の疲勞を一掃す！
偉なる哉！滋養料の王どりこの！

お成分は葡萄糖、果糖、アミノ酸で、高橋醫學博士が多年研究の結果完成されたる世界に於ける大發明品でありまして、今や日本斷中誰知らぬ者なく、普く醫家並病院に愛用されて好評を博して居ります。

「どりこの」は、普通水又は湯で、五―七倍に薄めて召上ると非常に美味ですが、又コーヒーや紅茶に入れたり、或は葡萄酒、ウヰスキーを入れ水に薄めて召上つたら、とても美味しい飲物が出來ます。

高速度滋養料 專賣特許 どりこの

D―141

次の様な人には特に滋養効果偉大

◆胃腸の惡い人 どりこのは消化の必要なく吸收されて直ちに血となり力となりますから胃腸病者に第一の飲料です。
◆結核症の人 どりこのを飲むと食慾が増進し、元氣も旺盛になりますから大變身體の爲めになります。
◆産前産後の人 産前には胎兒の發育をよくし、産後には母體を丈夫にし、産後の肥立をよくします。
◆熱ある病人 熱のある病人は食慾不振になり勝ですが、どりこのを飲めば元氣旺盛となります。
◆病後衰弱の人 どりこのは衰弱がひどければひどい程その效能が目立ちます。諸方もおためし下さい。
◆虚弱腺病質の人 どりこのを常に用ひますと顔色はよくなり、丈夫になります。殊に小兒には適當です。
◆老衰病の人 どりこのを飲むと元氣旺盛となり、氣分も若々しくなつて體力を恢復します。
◆母乳少なき小兒 消化の必要がありませんので實に絶好の飲料です。牛乳にどりこのを少量入れると發育良が二倍になります。諸方もお子様にお試し下さい。

一瓶一圓二十錢(全國各地藥店、食料品店販賣)

(發賣元)東京本郷 大日本雄辯會講談社代理部

臺灣總代理店 臺北 藤田商店

輝く首相と周圍
—齋藤子を廻りて—
——首相の印綬を帯ぶる日——

(1)

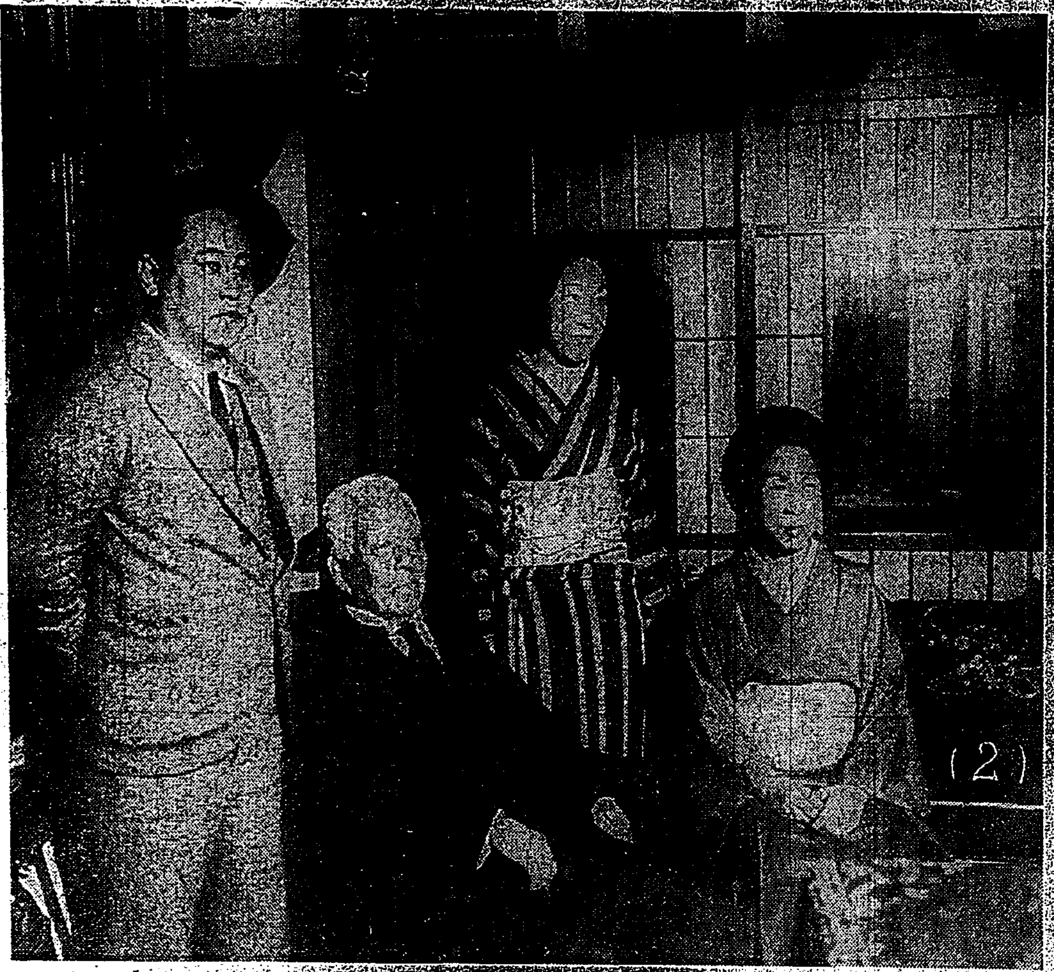

(2)

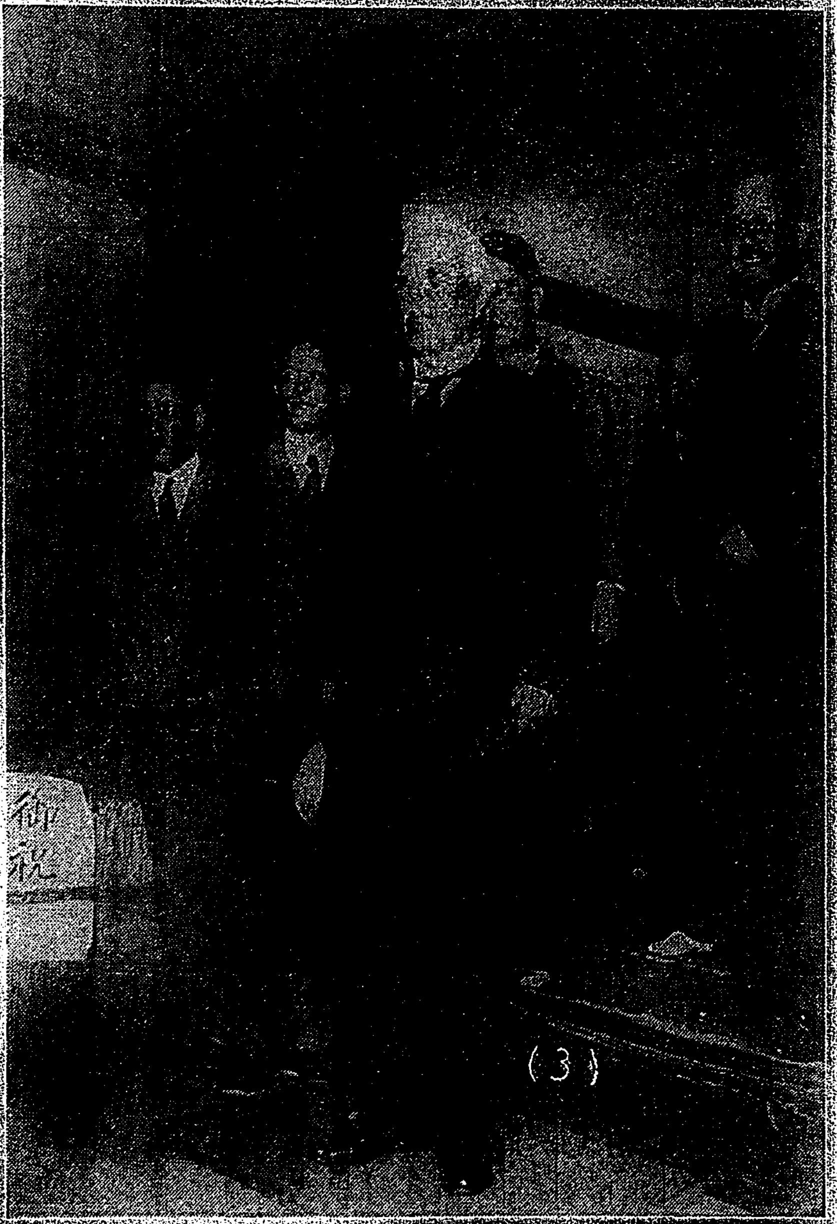

(3)

(4)

(5)

(6)

(7)

寫眞說明

(1)大命降下の日、葉山別莊にて—左より齋藤子夫妻、令孫百合子さん、令息夫人 **(2)大命降下の夜の團欒** 夕食後十一時、右より春子夫人、令息夫人爵子さん、子爵、令息齊氏 **(3)參內する齋藤子、**右に笑つてゐるのは兒玉伯 (4)二階の窓から愛孫百合子さんのバンザイ (5)急遽本邸に歸つた齋藤子夫人 **(6)邸前の混雜振り** (7)擔ぎ込まれたお祝ひの鮮鯛

李海青軍に向ひ平松○團總攻撃

人見○隊松花江を遡江背後を衝く

一兩日中に殲滅されん

【チチハル二十九日發電通】平松○團は二十九日朝から李海青軍總攻撃を開始し松花江より溯江した人見○隊はその背後を衝き李軍も一兩日中に殲滅するであらう

楡樹、舒蘭の危機迫り討伐隊活動を開始

總指揮には張海鵬氏

【新京二十九日發電通】楡樹、舒蘭縣の危機目睫に迫り洮遼警備司令部は九千の兵を以て四隊の討伐隊を編制し軍隊指揮部隊米沙子に待機、張海鵬氏自ら總指揮の下に討伐を開始した、同時同時に集結したる上總指揮に依して行動を開始する

列車屢々亂射を受く

【ハルビン二十九日發電通】二十八日午前十一時三十分一面坡を出發したポグラニチナヤ行き五十二號混合列車は兵匪のため蜂の巣の如き亂射を受け前進不能となり一面坡に引返した、又二十七日ポグラニチナヤを發しハルビンに向つた第三旅客列車はハルビンの東方二百七十二キロの地點附近で立往生中で多數旅客の安否を氣遣はれてゐる

○○○通化入城

叛亂軍を總指揮

【チチハル二十九日發電通】○○○は舊部下石蘭阜の懷柔に成功し石軍の應援を得て廿八日通化に入城し叛亂軍の總指揮に當つてゐる

兵匪前市長の息を人質に拉致す

吾が軍の討伐に兵匪死者狂ひとなる

【ハルビン二十八日發電通】賓縣○○隊、宇都宮○隊の大々的兵匪討伐に依り自暴自棄になつた兵匪は便衣隊を各都市に潛入せしめ日滿要人を暗殺人質とする方法に出で此程元ハルビン市長の子息を人質として拉致し、身代金五十元と多數の阿片の提供を強要して來た、右拉致の主となつたものの談に依ると兵匪の巨頭王德林は東方より○○○、李杜、丁超の各巨頭は西方より○○ハルビンを襲撃すべき命を受けより受け軍資金として三百萬元を送られたが討伐軍に際し王德林は露領ニコリスクに逃亡し○○○もブラゴエチエンスクに遁れたと丁超等は逃げ場所を捜しつつあり東鐵東部線の兵匪約四千は東寧縣方面に集中しその他は四分五裂し武器彈藥に窮し自滅の外なし尚北滿住民は擧つて日本軍の進撃と熱河に感泣しその永久的駐屯を希望してゐる

平松○團肇東へ

【奉天二十九日發電通】平松○團は二十八日午前四時李海青軍攻撃のため肇東に向つた

平賀○團綏河入城

【奉天二十九日發電通】飛行隊の報告に依れば平賀○團は二十八日午後綏河に入城した

兵匪七千舒蘭襲撃開始

【吉林二十九日發電通】二十八日吉林軍の報告に依れば兵匪七千名は五常縣を占領した勢に乘じ舒蘭襲撃に轉じた

○○○に叱られ大刀會頭目自殺

叛逆軍には大痛手

【ハルビン二十九日發電通】兵匪○○に叱責されて憤慨して二十七日大刀會頭目王某は我軍に敗れ○○自殺した、王の死は叛逆軍に大痛手

警官隊應援

遼陽から遼中に向ふ

【奉天二十八日發電通】遼陽に包圍された遼中の我が警官應援の爲め遼陽警察署より警官隊名二十九日未明多數の彈藥を携行して遼中に向ふこととなつた、西安警察隊及び王殿華軍も二十九日早朝遼中に向ふ筈尚二十八日我が飛行隊の偵察に依れば遼中城内の我が警察分署には日章旗が翻へつてゐる

の遺骸を乘せた軍艦龍田は三十一日正午横須賀入港、午後二時十八分横須賀驛發、三時三十五分東京驛着直ちに府下代々木大山の自邸に入り通夜を爲し六月二日正午自邸出棺青山齋場に於いて午後一時より二時まで神式に依り葬儀二時より三時まで告別式を施行する

野村中將三十日退院

【上海二十八日發電通】野村中將は其後經過良好で腹部二ケ所脚部三ケ所殆ど癒えんとする程を殘すのみとなり三十日退院の旨艦隊本部から發表された

軍艦龍田明日正午横須賀着

【上海二十八日發電通】白川大將

リ卿重荷を卸す

内田總裁との會見で

【大連二十八日發電通】リットン卿は内田總裁との會見ですつかり重荷を卸したもので午後は大山通で手を相手にローンテニスを爲し午後八時からの遼東ホテルの招宴に招いた

上海事件の支那側死傷者

南京政府の公表

【南京二十九日發電通】南京政府は上海事件支那側死傷者左の如く公表した

支那軍死傷總計一四、一〇四名

內	戰死	四、二七四
	士官	二一四
	兵	四、〇六〇
負傷者		九、八三〇
	士官	六七七
	兵	九、一五三

兩陛下から祭粢料下賜

戸敷曹長の餘榮

【屏東電話】戸敷曹長危篤の報天聽に達するや畏くも皇太后陛下より祭粢料御下賜の恩命があり故人の靈を慰めたが、更に兩陛下より祭粢料が賜つた

本社から供物を贈る

増田支局長聯隊訪問

【屏東電話】飛行聯隊の殉職者戸敷曹長の靈を弔ふため増田本社支局長は二十九日朝同隊を訪れ河村社長よりの供物を供へ焼香した、遺骨は下士集會所に安置され畏くも兩陛下よりの下賜の祭粢料其他供へられ僚友に護られつつ遺族は三十日午後二時二十分屏東驛を式場に當て執行されるが郷里より遺族二名三十日午前九時十分屏東驛着にて來京する旨通知があつた尚同列車で飛行聯隊司令官代理田中參謀も來屏すると

特科隊凱旋

きのふ上海出發

【上海二十八日發電通】軍司令部發表、二十九日左の各部隊を內地凱還に決せり

○○工兵大隊、飛行中隊(午後二時大阪商船匯山碼頭出帆○○丸にて)自動車隊、○○野兵中隊、兵站病院、馬廠兵器廠(午前十時大阪商船碼頭出帆○○丸にて)

派遣軍司令部きのふ全部引揚げ

上海のカーキ色消ゆ

【上海二十九日發聯合】派遣軍司令部昨日引揚げについて本日は午前十時大阪商船碼頭發○○丸で自動車中隊、野戰重砲兵中隊、兵站病院等凱旋の途に上つた、又午後一時大阪商船碼頭發○○丸で工兵九大隊、飛行中隊が同じく凱旋の途に上る等、明日と明後日の凱旋部隊で上海からカーキ色の我が兵士の姿は完全に消えることとなつたので市內は益々物足りなくなる觀あり、凱旋部隊に對する邦人も海石に名殘惜げに別れを惜んだ

無名の飛行家

大西洋横斷の壯擧

【ニューヨーク二十八日發聯合】ニュージャーシーの飛行家スタンリー・ハウスナー氏は二十八日午後三時五分突如當地發いとも氣輕に大西洋横斷飛行の途に上つた、氏は飛行家としての經歷淺い無名飛行家だ

【ニューヨーク二十八日發電通】ポーランド系米人飛行家ヘウスナー氏は二十八日午前四時十五分フロイド・ベンネット飛行場を出發パリへ向つて大西洋横斷飛行の途に就いた氏は無名の飛行家で使用機は中古飛行機だから甚だ注目されてゐる、同氏は最初ワルソーへ飛ぶ計畫だつたらしいがガソリン缺乏の際は英國に着陸するかも知れぬと云つてゐる

陸上競技二日目—新記錄續出す

【東京二十九日發電通】第十九回陸上競技大會第二日は二十九日午前十時三十分より神宮競技場で挙行さる、メーンスタンドには霧…觀衆頗る多く…晴れ、氣溫二十六度半、西の風二メートル半…成績左の如し

△女子槍投

一、三八米二〇(日本新記錄)新保正子(近畿)

二、田村…子(近畿)

三、清水信子(關東)

四、高橋トシ子(關東)

△女走幅跳

一、五米四四　渡邊スミ子(東海)

二、磯野　房子(近畿)

三、近森　サエ(關東)

四、吉田　秀子(近畿)

△五千米

一、一五分二五秒　北本　正路(關東)

二、川上　雄雄(近畿)

三、工藤　眸(北海道)

四、米田　藤吉(北海道)

△八百米

一、一分五八秒(日本新記錄)藤枝昭英(近畿)

二、久富　進(北陸)

三、保坂　修助(關東)

四、天近　龍雄(北海道)

△走高跳

一、一米八九　小野　操(關東)

二、山下　友城(南九州)

二、村上　正(關東)

二、木村　一夫(內院)

(以下一米八九の同記錄)

△砲丸投

一、一三米三八　犁原傳次郎(關東)

二、齋藤　信(內院)

三、高田　靜雄(山陽)

四、…野　卓雄(關東)

△三段跳

一、一四米八一　田島直人(關東)

二、栗田　義俊(東海)

三、齋藤　良助(近畿)

四、岡田和子(不明)

△十種競技

一、七四六九、五九五(日本新記錄)齋　辰雄(關東)

二、…　…夫(關東)

三、…　信一(東海)

四、米澤伍郎(…)

△四百米障碍

一、五六秒(日本對記錄)福井行雄(北陸)

二、陸口正一(關東)

三、富山三郎(內院)

四、山本…(東海)

△千六百リレー

一、三分二八秒二　朝鮮選手團チーム(五十嵐、金、…、山根)

二、文理大チーム

△槍投

一、六三米五四　住吉耕作(關東)

二、長尾三郎(近畿)

三、伊藤金太郎(北海)

四、…井　…(關東)

△二百米

一、二一秒三　安野益夫(關東)

二、佐竹良(南九州)

三、中島伊太郎(不明)

四、…

△女子三段跳

一、一〇米八〇　石川トシ子(南九州)

二、林氏月…(內院)

三、森田妙子(關東)

四、…

△女子二百米

一、二七秒八　村岡ヨシエ(東海)

二、福永あきか(東海)

三、荒牧…(關東)

四、牧野…子(近畿)

△五千米競歩

一、二八分五一秒四　沼田武次郎(關東)

二、稻家　郭松(近畿)

三、花田　春雄(近畿)

四、松浦　…三(東海)

△五種競技

一、三三三七、二六五　松浦清次郎(關東)

二、三一七六、六六五　佐々木正一(近畿)

△三千米障碍

一、九分五七秒四(日本新記錄)田中秀雄(北陸)

二、星野伊太郎(關東)

三、山口　久太(關東)

四、桑原　…(北九州)

△四百米

一、五〇秒　増田　…(關東)

二、多木　正(東海)

三、西　…一(近畿)

△四百米リレー

一、四三秒六　明大チーム(關東)

二、…チーム(北九州)

△女子八〇米障碍

一、一二秒六　中西　みち(近畿)

二、野口　清子(東海)

三、竹村きみ子(近畿)

四、…　…(…)

△女子二百米リレー

一、二六秒五　名古屋高女

二、女子體育ティ組

林、蕭兩孃成績

オリムピック全日本豫選會に本島より出場した林氏月雲孃は二十九日の三段跳で十米六六、二等となり蕭氏…は八十米ハードルで四等であつた旨…へ入電があつた

二十九日著任した原臺北州高等課長(上)と加藤總督府事務官(下)の夫人令息たち(何れも臺北驛にてうつす)

燐寸の供給エクワドルへ

大阪の崇山堂會社が

【ガヤキル(エクワドル)二十八日發電通】エクワドル國マッチ獨占販賣局は同國內マッチ供給權の入札を行つた結果大阪マッチ商崇山堂會社が之を落札したと發表した、崇山堂はこの結果從來同國に一手供給してゐたスウェーデンマッチコーポレーションに取つて代り一手供給を引受けることとなつた、尚今回の落札分は四ケ月一千箱酬ち一ケ月二百五十箱である

自動車部分品其他引上反對

【東京二十九日發電通】東京商工會議所は二十八日午前十一時懇談會を開き自動車部分品、總額…引上反對を政府當局に建議するに決定追つて役員會にこれが正式決定を求むる筈

満を持す—横斷飛行機

ブ氏準備を終つて追風の起るを待つ

【シャトル二十七日發電通】天候回復を待つてゐる太平洋横斷飛行計畫者ブラウン氏は二十八日午前一時(日本時間二十八日午後一時半)出發の豫定でウオーミングアップを終り、機の整備も終つてゐるが追風の起るのを待つてゐる、若し風具合が惡ければ國道を利用するかコーリスから出發するか、…ブ氏は機の方法を考へてゐると…

日本筋のポンド買目立つ

【ニューヨーク二十八日發電通】本日のニューヨーク爲替市場では日本筋がポンド爲替市場に現はれポンドを買つたのが目立つた、之はドルよりポンドに乘り替へてゐたもので圓を賣つたものでない、此は今日の圓の強調にても知らる

親分のお祝に

河野、吉富兩君上京　小野氏も空しく歸神

【神戸二十九日發本社特電】大和丸は二十九日定時入港した、政友會の爲め相變らず船客は少ないが、河野十郎(前新莊郡守)吉富保之(前基隆市尹)の兩氏が同船でやつて來たのが眼を惹いてゐた「早速の招電ですか」と水を向けると河野君は「いやさ…ただ我々の親分のお祝ひに行くんだ…」…、ただ偶然に一緒になつたのだ誰にも云はずに內所で來たんだがよく判つたネ」と感心しながら兩君とも淚人の如き…を…つた、又同船で小野翁は…しんで…たが…を…せざる次第で新內…へ行つたのに全く何にもならなかつた、自分の首が心配では困…ない、…のためにはならない民間側としても…

軟式野球

カレッヂO・B

カレッヂO・B軟式野球春季リーグ戰は廿九日午前十時より新公園に於て開催された、午前十時早明法各チームの入場式があり、前年度優勝校明大内田主將の優勝旗返還があつて同十時四十分からの早明戰が明大先攻にて開始せられたが六對三で明大捷つ、續いて午後一時十五分より明法戰が法大先攻で開始せられたが法政惨敗して三對二で明大を破つて快捷し、午後三時より早大先攻にて行はれた早慶戰は五A對四で慶應が捷ち、各チームの力は接近を爲して何れが優勝旗を奪破するか豫測が出來

(早明戰)

早	000102000
明	00110004A
	一二三四五六七八九

(明法戰)

明	001000100
法	200000011

帝大高商を破る

高專野球爭霸戰

二十九日(日曜)の高專野球爭霸戰(帝大—高商)は午後一時三十八分から圓山球場で大澤、東山荒谷三氏審判の下に開始されたが兩軍技倆伯仲して緊張した一進一退の同點であつたが八回高商無死後を受けて帝大は石井の二壘打、鈴木…の單打、…火も加つて一擧四點を入れ七A對三のスコアーで勝星を挙た(試戰三時五十八分)この一戰に勝つた帝大は最後の賓戰を期待されて居る、なほ次の大對高校戰は六月四日(土曜)同じく圓山球場で行はれる筈

帝大	000010040
高商	010000000

氣狂ひ天氣

一日の氣溫の差廿度

あすから晴天

二十九日臺北地方は急に溫度が降り廿八日午後二時には九十一度二であつたものが廿九日午後二時には七十一度四分で華氏二十度も急に低溫となり冬服樣も慾しまれる程で市內の日曜も閑はしかない天候であつたが此の天氣模樣に就て臺北測候所では次の如く語つた揚子江下流上海附近に高氣壓が發生したので本島は季節風の天候に見舞はれてゐるわけですがこの高氣壓も東支那海に進んで居りますから天氣は次第によくなりませう廿八日正午には南部地方は曇天で臺北地方では輕い東北風が吹いてゐますが北の風は次第に弱つて三十一日頃にはすつかり晴天にあがりませう、臘風の心配はありません

音樂學校に赤い魔手

停學者を出す

【東京二十八日發電通】各大學に波及した學生左翼運動は上野の東京音樂學校にも飛火して昨年秋以來學內讀書會を組織してゐた本科ピアノ科二名、師範科一名の學生は停學、四名は譴責、その背後にあつた…生は停學、…學校當局は極秘に附してゐるが…は…に…

瑞穂丸サルン・ニュース

思想方面には自信がある

新任の加藤事務官

【基隆電話】二十四日午後零時半基隆入港の瑞穂丸で新任總督府思想事務官加藤三郎氏が夫人二令息を帯同赴任して來たがてきぱきとした思想問題を取扱ふ人にはうつてつけの人物らしい本船サルンで語る

昭和三年帝大卒業と同時に內務省保安課に入り一ケ年

北京　駐在を命ぜられ留學一年三ケ月中國共産黨の研究に努め再び本省に入り昨年大分縣特高課長となつて一年四ケ月今日に至つてゐた、私の內務省入りは共產黨檢擧直後でもあり又專門に中國共產黨の研究をした關係もあり思想方面については相當の自信を持つてゐる、特に臺灣との密接な關係ある對岸の共產黨狀態についても專門の研究が役立つものとは思つてゐる

勉強　をしない上は今の所が何しろ臺灣は全然未知の土地なので今後充分な

思想取締りについての抱負等は述べられないが勿論取締りは嚴重にやる積りだ、私は今後警察と云ふものは特高、外事、警察を中心にしたかい意味における政治警察以外の警察と云ふものはあり得べきものではないと云ふ考へを持つてゐる、日本の特高警察は五年しかたつてゐないのでまだ基礎は確立してゐない、勿論警察と人物の少ないのがその第一原因である、臺灣でも取締りは嚴重にやるが私は

新聞　については非常に寛大な氣持を持つてゐる、世の中の明るさは光とニュースだから

(早慶戰)

早(先)	一二三四五六七八九
	100002000
慶	120001013

	早	明
投	山本	…
打	…	…

發展は望まれぬ

大阪の劉水產課長

目下台水產會社と云ふ樣な大規模の社會…立てる計畫があると聞いて來たが大いに結構な事だ

新任臺北州水產課長劉春吉氏が夫人を帶同赴任して來た

私は滿和の頃同課に居たこともあるのでよく知つてゐます

滿洲國は—大消費國だ

實情視察の劉水產課長

台府水產課長劉明朝氏が內地滿鮮視察の旅から歸つて來た、靜岡、愛知、滋賀、山口の諸縣の沿岸漁業他村の狀態等を視て朝鮮に渡り安東縣から

滿洲　關東廳を經めぐつて來た、最初はチチハル迄行く積りだつたが途中豫定を變更してハルビン迄で切りあげた、私が滿洲國の實業部總長になるつてその話は後から友人に聞いて知つてゐるが全く驚いて了つた滿洲に行くと云ふので氣の早い人達がそんな噂をでつち上げたのだらうが私には夢の樣な事だ滿洲では謝介石氏にも會つたし實業部總長張燕卿氏にも赤執政の所父にもその他要路の人々にも會つて來た、滿洲の

水產　業は渤海灣の蝦、貝類、松花江で白魚がとれる位のもので實に小規模だ我國の水產物のよきマーケットとして今後大いに開拓する餘地がある、塗料からも鮪、鰹魚が年に二、三十萬斤行つてゐる、中以下の階級の人々に歡迎されるので色々統制ある調査を行つて輸出の增大を圖らねばならぬ、內地でも過剩製產品の捌け口として同國に着目し現在の如き水產會社が群雄割據の狀態では将來統制ある

昭糖勝つ

蘭陽軟式野球決勝戰で

【宜蘭電話】二十九日午後一時より蘭陽軟式野球決勝戰が昭和糖廠の工場內に於て行はれた先づ役所側決勝戰が…第一回に…點を入れて氣勢をあげたが第七回要に昭糖が一擧二點を得て以來昭糖の…

桃園團優勝

新竹の野球爭霸戰

【新竹電話】新竹州野球爭霸戰は二十八、九の兩日公館グラウンドで挙行、中央、…商、州廳、竹東…州廳が…て…を…勝ち…優勝旗を…同…、桃園の…大山三氏に…上商店…の…

基隆のボートレース延期

【基隆電話】二十九日催される豫定であつた基隆市ボートレースは雨天の爲六月五日に延期さる事となつた

山砲隊將校歡迎宴

【花蓮港電話】二十七日午後三時から昭和會館に於て官民有志は演習のため來花中の臺北山砲隊將校を招待歡迎宴を催した

出火自動車の運轉手絶命

【埔里電話】既報埔里街二高自動車部運轉手黃昌(二〇)は埔里街車のガソリン引火事件による二高自動車部運轉手黃昌(二〇)は埔里街勝久醫院で手當中であつたが、二十八日午後五時頃老父が自宅で臨終させると云つて院長の留めるのもきかず無理に自宅に連れ歸り同八時十五分頃遂に絶命した

「君代の卷」上映に先き立ち小夜子の卷…語る時代の姿を

水原玲子、牧英勝、徳川良子、高島登主演

女給　(小夜子の卷)

河津清三郎、平塚泰子主演映畫

人斬新兵衛

破格大割引料金　三十錢均一　特等五十錢

二回　芳乃館

漢文 臺灣日日新報

現內閣政策綱領草案中
如首相演說六大綱
與其羅列政策不若實行第一

二十九日東京電。現內閣政策綱領所關。經齋藤首相施政方針演說已闡明。由柴田書記官長草案中。大體于三十日臨時閣議決定。然其政策綱領。照齋藤首相組閣以來所陳。

一、人心安定。　三、政界淨化。
三、再立財政經濟。　四、安定國民生活。殊如農村對策。
五、確立滿蒙對策。　六、肅正軍規。

此爲施政第一要義。卽就三項。將前內閣時代高橋藏相所立方針。承認實行。就四項對前內閣主張。參酌民政黨意見後施設。而一二六等項。因係相關連重要問題。念爲樹立具體策。由此觀之。比政黨政策。不見有變化。蓋受政民兩黨支持爲舉國內閣。不得反兩黨政策。亦屬不得已。然齋藤首相。與其羅列政策。不若以實行爲第一義。大有此決意。故對舉國一致內閣。國民殊爲注目也。

政務官詮衡所關
首腦部鳩首協議

二十九日東京電。政友會政務官詮衡所關。二十八日午後二時。于文相官邸。鈴木總裁、鳩山、三土、山口、森氏等。協議結果有聲言。

一、政務官人數。最少十二名。
一、內務政務次官。由政友會選出。
一、大藏政務次官。由民政黨。參與官由政友會選出。

午後五時散會。

政務官詮衡方針
鐵相對首相述希望

二十九日東京電。政友會及黨出身閣僚。二十八日于文相官邸。決定政務官詮衡方針。三土鐵相。同夜六時。訪齋藤首相于官邸希望大藏政務次官。由民政黨選出。齋藤首相。答以俟民黨意見然後決之。而內務則由政友選出。而山本內相。閣人事不欲使政黨容喙。故將如何解決。殊堪注目。

政務官爭奪戰
至決定應起波瀾

二十八日東京電。鳩山文相。二十八日午前十時。會見山口幹事長。就政務官分配。雖如何措置。唯內務政務次官。必欲由政友會推薦。關此高橋藏相亦同意見。政友會則將大藏政務次官讓民政。而內務則須確保政友。又黨外大臣一邊。亦欲由政民兩黨。送出政務官。兼已演出爭奪戰。故至其決定。應不免相當波瀾。

遣外軍一部
歸還內地

二十八日上海電。軍司令部發表。二十九日。左記各部隊。決由內地。
○○工兵大隊。飛行中隊。(午後二時。大阪商船碼頭出帆○○丸)
自動車隊○○砲兵中隊兵站病院爲廠兵器廠(午前十時大阪商船碼頭出帆○○丸)。

野村中將
卅日退院

二十八日上海電。野村中將。其後經過良好。腹部二處。腎部三處。殆見痊癒。留醫院。三十日退院。艦隊本部帶傍發表。

六年度中地方債
比每年減六百萬

二十九日東京電。據大藏省理財局調查。六年度中地方債許可額。二億六千二百餘萬圓。比每年二億六千八百萬圓。減六百萬圓。內詳如左。(單位千圓)

救濟借款	六三、二〇〇
災害復舊及豫防	二七、七〇〇
自作農創設維持	一八、三〇〇
失業救濟	五七、九〇〇
緊急不得已者	九四、七〇〇

而比前年增加者。爲救濟借款五千三百萬圓。失業救濟四千七百四十萬圓。亦無如前年之農漁山村失業債五千三百萬圓。故于總額略有增減。

東京商工會議所
反對增課關稅

二十九日東京電。東京商工會議所。二十八日午前十一時。開關稅常設委員會。反對自動車部分品、鐵鋼輕金屬稅增課。建議政府當局。寄後于役員會。求正式決定。

反叛滿洲國○○○
與舊部下相呼應

二十八日哈爾賓電。○○○反叛滿洲國。逃亡于黑河以來。蟠居通北。而其舊部下石蘭阜。開○南下。態度俄然闡明。與○軍相呼應。亦揭叛旗。向海倫縣々南下。

匪賊圍警官
增員應援

二十八日奉天電。遼陽警察署。爲應援途中被匪賊包圍。我警官。警官數名
二十九日未明。警官數名帶彈藥赴途中。西安遊擊隊及王殿仲軍。亦被二十九日早晨往途中。又據二十八日。我飛行機所偵察。遼中城內我警察分署。有揭日章旗。

顧氏突訪
滿鐵總裁

二十八日大連電。顧維鈞

滿洲四頭政治統一所關
陸軍案已見完成

二十九日東京電。滿洲四頭政治統一所關陸軍案。已見完成。待臨時議會終了。由荒木陸相提議。該案乃至滿洲國承認之過渡的制度承後採用都督制該案骨子。

一、關東軍司令官兼關東長官。
一、領事隷關東長官。
一、關東長官對滿鐵。監督關係仍舊。

爲是事實上。關東長官職已消滅。向陸軍一部。受關東長官監督之滿鐵總裁。實際上有數倍關東長官。權利。而對有根本的變化之以後滿蒙情勢。認必有不適當者。將來實際的。應爲受關東長官支配之職。且于牛政治的之現在業務上。亦要加以相當改正此說相當有力。

戶籍法決定施行
領臺以來大英斷
伴野地方法院長談

戶籍法之臺灣施行。及相續法。親族法之改正法案。久懸不決。然此次已決定。除照臺灣特別事情。設若干特例外。全部採用內地實施。本島民衆人格。有所向上。臺北地方法院伴野法院長。所談如左。

戶籍法之臺灣施行。相續法。親族法之改正案。概爲大正十一年發布之勅令四〇七號改正勅令案。現在拓務省審議中。南前總督。亦爲關心。本夜近日開評議會。廣徵本島人諸君意見。然因更迭。同勅令之改正或多少遲延。兩同勅令之改正案。爲領臺以來未曾見之大英斷。除設若干之特例外。概與內地同樣施行。於本島。實一大福音。試舉其梗概言之如左。

戶籍法之施行 非若共婚法之局一部分。全臺灣人士。得採用日本之戶籍法。卽入內地人家之臺灣人男女。得姓內地人之姓。入本島人家之內地人男女。在內地戶籍。全部除去。得姓。自勿待言。不以婚姻之本島人男女。若有總督許可。得仍依原姓轉籍於內地。

親族法相續法 之改正。亦主與內地同樣。本島在來習慣之分頭相續。卻不變更。唯長子帶有種々義務。得多加分配幾分。又本島。男日招夫。女日媳婦。其辨理近於奴隸。是爲臺灣之恥辱。故得如內地。規定爲入夫。養女又從來無男之本島人家庭。女子不得相續。實爲矛盾。故此亦如內地規定。可得相續。該改正勅令。業已決定實施臺灣施行之時。內臺人洵貞融合。可於臺灣統治上。劃一新機軸也云

高雄神社昇格
盛舉祭典
文教局長奉幣進

高雄神社昇格縣社。奉祭去二十八日午前十時。假殿前舉式。定刻由神官修祓後。安武文敎局長爲幣帛供進使。參進社前。奏樂裡。山神官啓扉。供神饌。奏祝詞。奉幣物。供進使讀祝詞。次奉玉串。野口知事。小林內務。佐々木警務部長。小林市尹。氏子總代古賀三千人。其他諸氏奉玉串。乃閉式。續開祝宴。野口祭典委員長起敍禮。安武文敎局長述謝。下午零時半盡歡而散。是日朝來市內有中等校生徒。及小公學校兒童拉團體參拜。又下午一時假西子灣球場。開野球比賽。晚間有藝妓餘興等。頗呈盛況云。

公開投稿

[illegible]

對自己之忠實
新竹 吳敏敦

人生斯世。與社會人直接間接。未有連絡。決不能離人而孤立。必互相扶助。發其人類愛之天性。愛人者人恒愛之。利他卽所以利己也。然若一味專於務外。徇人意志。趨蹌逢迎。殉人私欲。附和雷同。是忘身殉物。人格全失。其害與顧己正相同也。佛氏最善言利他。以衆生爲一體。苦樂與共。不分人我。至云若有一人。未能成佛。不取正覺。其關切之深。比墨子更爲徹底。苟有利於衆人。國城妻子。一切佈施。乃至頭目腦髓。亦敢任人割取。據云施捨必至所甚愛。亦不惜。乃可算爲眞佈施也。又似楊子之爲我。雖似無情。亦對己忠實之意。決非如世之鄙夫孜々爲利。所可同日而語也。蓋不如此。不能保內心之平和。卽維全天然之樂趣。一身不自活。何以活斯民。對己忠實。亦所以愛人也。但是忠己與殉私。境界近似。本易混同。差之毫厘。失之千里。不可以不察也。若徒貪愛名利。不顧公理。爲情欲而奔走。作外物之奴隸。患得患失。錙銖亦計。怨恨滿腹。擾攘塞胸。無益於世。有損乎人。雖爲顧己。實則滅己。對內對外皆不忠。斯人爲最下矣。雖令敬乎他人。不忘己之自由。超然物外。塵緣不留。以遂順其天性。獨存其良知。不以成敗得失。稱譏苦樂。而有動於中。素位而行。不慕乎外。盡其天職。樂我自由。是眞對己之忠實也。

滿洲善後經營
計上豫算提出

二十九日東京電。外務省爲滿洲事變善後經營。計畫在滿領事館警察施設等充實增設。計上豫算約二千五百萬圓。自前頃與大藏省當局。愼重協議。然大藏當局。以財政緊縮之際。反對事館之增設。此項容于日後臨時議會。終以五百五十三萬二千圓爲追加豫算提出而止于緊急善前處置事宜。滿洲關係費目如左。

一、在滿警察充實費。
一、在滿被害內鮮人救護費。
一、亞細亞局第三課新設費。
一、電信增加。
一、諸雜費。

製帽値五六百萬圓
大甲帽同業總會報告
議事一瀉千里原案通過

大甲街大甲帽蓆同業組合。去二十八日午前十一時。在該組合會議室。開第十七回總會。組合員百二十六名。全部出席。來賓有宮野大甲郡守。今井郵便局長。須崎、橫尾檢查員。其他諸氏列席。首由組合長杜荷氏。述開會詞。次柯天利氏。報告昭和三年度事業。杜組合長。就議長席。指吳玉印、李久祥二氏爲速記人。旋議事項。組合本年度總利益金一萬一千九百〇四圓十七錢。一方支出金六千九十圓三十五錢。對除剩餘金五千八百十三圓八十二錢。計帽子檢查數。大甲帽三千三百七十二個。紙帽三百二十萬八千二百五十一個。麻帽一千七百四十個。其他五百六十個。合計三百二十一萬三千八百二拾三個。價格金達五六百萬圓。原案通過。次宮野郡守訓示。組合員王招德氏。講大甲帽爲世界馳名帽子。對優良品。勿濫製造。急宜獎勵優良職工。至十二時五十分閉會。旋開酒宴。至午後一時半。暢飲而散云

全島氷業十八工場
組織常夏倶樂部
近日將舉發會式

關於氷之統制。欲設置同業組合一節。屢如前報。然其中反對者。亦不乏人。去二十七日午前二時半。全島氷業者十八工場。卽屏東。鳳山。岡山。豐原。彰化高砂。員林。田中。新營。竹山。基隆金崇德。士林。佳里。海山。龍文(出席)及竹南。南投。石硿子。恒(缺席)等。鳩集在市內龍文製氷事務所內。首由龍文製氷李首莉氏起敍開會辭。次選舉李氏爲議長。然後移入議事。一、產業組合之立法根本精神研究。二、關於製氷同業組合之意見交換。三、關於加入同業組合。各工場之希望條件審議。四、同盟拒絕時之審議。擬首有方法。然對於議事第一項。產業組合之立法根本之精神研究。由陳乾氏。起言須要詳細研究。否則或恐再步臺中、臺南、高雄各地之芭蕉組合。及鳳梨罐詰組合之覆轍。引例前者役員。皆非生產者。致生產販賣額。約減去三分一。由千五百圓。降至四五百圓。後者生產者。概受組合牽制。販賣格價跌落二三圓等々。由是甲論乙駁。意見不一。終乃決議先組織常夏倶樂部。選舉新營張深水。竹山方玉山。基隆金崇德。龍文李首莉四氏。爲起草委員。常於一週間內。將其起草案。郵送於各工場。擬於近日之中。舉發會式。暫時之間。執中立態度。靜觀形勢云々

東部線列車再不通
因被匪掠奪無遺

二十八日哈爾賓電。哈爾賓、宇拉諾間交通。約經二箇月。于二十七日復舊。二十八日復見杜絕。蓋二十七日午後。由俄滿國境。到哈爾賓第三號旅客列車。被兵匪襲擊。寢臺車寢具。食堂車器具。悉被掠奪。危險至極。如是東鐵當局。暫時中止運行。又二十七日。一面坡附近。兵匪敷設地雷火。欲爆擊行駛中我軍用列車。危機一髮。幸免于難。

中川新臺灣總督
訪問首相敍禮

二十八日東京電。新任臺灣總督中川健藏氏。二十八日午後四時。訪問齋藤首相。述親任敍禮。

和歌山漁民
擬移臺東

和歌山漁業移民湯川善松以下六名。乘福好丸。於去二十八日午前十一時四十分。較早豫定。抵新港。該支廳綿平次席警部以下數名。妹尾區長。其他民間有力者等多數。至埠頭歡迎。一行乃入新港遞輪組住宅休息云。

對岸送犯歸
過期不罰

嘉義市西門町一丁目一一三番地。前科八犯黃樹木。年二十九。昭和四年三月中。在東石郡下賭博。被當局檢舉。將押送於嘉義檢察局。至六腳庄灣內附近。乘巡查不注意。由列車中跳下。逐買帆船。隱於厦門漳州各方面。恣意亂爲。最近中華政府。通牒厦門日本領事館。禁黃居住同地。去二十八日。被領事館送至嘉義。其賭博罪。已於本年四月。經過期限。不得處罰。警察署。但戒告就業。放其歸宅云。

臺北結核豫防週間
藥業組合盛爲宣傳

臺北州衛生課。欲喚起一般民衆對於結核豫防之注意。來六月二十一日。至二十七日一週間。爲結核豫防週間。將盛爲宣傳。且託臺北藥業組應援。同組合辭畫如左。

一、期間 六月二十一日至二十七日。
二、店頭裝飾陳列。陳列品注射液。生活素製劑。カルシユム製劑。消毒藥。クレオソート製劑。器具器械類。
陳列店。山陽堂。三尾藥局。大學堂。高砂藥局。星州元。回春堂。津村商會。隆生堂。廣生堂。資生堂。臺北藥局。三生堂。三共。精效堂。井上藥局。屈臣氏大藥房。東西藥房。達盛藥局。廣濟堂。盛豐堂。永井裕商會。三豐堂。朝日藥局。
三、無線電音放送及講演。託組合員中權威者。與衛生當局及放送局交涉而決之。
四、圖章、引札。
圖章由三共寄贈。引札徵廣告料。由組合作成。夾入新聞。街頭撒布。店頭利用。

戶數軍曹遺骨
運抵聯隊

飛行聯隊殉職者戶數曹長遺骨。去二十八日午前八時八分抵高雄驛。構內有安武地方課長。小林市尹。泉助役。山本署長。鄉軍婦人會員其他官民出迎。遺骨由山本中尉。神主由馬田特務曹長奉持。換乘潮州線。一同隨行。九時十分抵屏東驛。有値賀聯隊長及諸將校隊員。武田郡守。寬臺糖營業部長。其他官民代表。婦人會幹部出迎。由山本中尉。奉持遺骨帶堀內中隊長。下車出驛前。乘自動車歸隊。驛前兩邊有小公校兒童。鄉軍。消防組等堵列奉迎云

稅務課長
異動停頓

臺北州稅務課長高橋俊平氏。自三月留職後。正缺久無補。四月二十一日全島奏任官級雖多方面異動。然稅務關係高等官。因岡田財務課長當時尚未著任。故見遲延。然大內田臺南之轉任臺北。杉村嘉義轉任臺南。長谷場府局榮轉嘉義之說極濃厚。販後風說又多少變更。杉村嘉義之後。閱將由最高級古參局官中。卽高橋屏東稅務所長拔擢之。然督已更迭。此異動案已成空中樓閣。未卜成否實現。又臺北州稅務係長中野爲四月間退官後。暫以同係北條營業稅主任代之云。

第三高女生
強行演習
平均一時間一哩

臺北第三高等女學生。約四百名。分爲兩隊。去二十八日午前五時。由小野校長以下職員。率々南下強行演習。卽自臺北橋起程。步行縱貫道路。一隊至楊梅。時在午後五時頃。平均一時間行一哩路。一隊至桃園。時在午後三時頃。歸乘北上列車云。

一聯隊瓜代
徵集三百二十名

臺南步兵第二聯隊。定三十朝九時。於營內集昭和五年徵集之前期兵百五十八名。舉行除隊式。解除諸兵士。卽於六月一朝六時十分。發臺南而歸其鄉里。又六年徵集之後期兵三百二十名。將於六月四朝七時四十九分快車至臺南瓜代。定六朝九時舉行入隊典禮云。

礁溪信組強盜案
發覺橫領四千圓
竟在當夜宿直林木鎮身上

宜蘭郡礁溪信用組合強盜事件。既如前報。臺北州東刑事課長、野田搜查係主任以下出張。與宗榮宜蘭郡警察課長等協力。繼續搜查結果。再發覺與此強盜案不同之組合金橫領案。該組合幹部。聞之失色。然因是夜被強盜脅迫提出金庫鎖匙之宿直員。卽該組合會計主任林木鎮年二十五。月給僅三十圓餘。而得逐月送款於其父及其妻處。爲係官所偵知。乃就是點嚴重查究結果。林竟自白。自昭和三年以來。月給全部。送歸其家外。復則利用會計主任之職。于今日橫領二千餘圓爲生活費。藉他人之名義以借入形式。騙過會計檢查之眼。更於最近。橫領應送與該組合之款千九百圓。以至僞裝強盜。現正愼重取調中。

高之嫌疑益厚
林之供述
或出於亂言

關於強盜嫌疑者高阿土。因事件發生時間。適高不在家。故其嫌疑益々濃厚。又是夜宿直員林木鎮所供述。
一、酣睡中。有人以臺灣刀。刈其蚊帳。然其刈處。非臺灣刀。有若缺刃之狀。
二、犯人由戶外侵入之時。因甚暑熱。灑水。然水非由外部。係自內部起下。由此觀之。或出於林之亂言。亦未可知云。

車油發火
運轉手盡職
密封油櫃口

既報埔里街二高自動車商會。揮發油引火事件。運轉手潘福。得負火傷。在久勝醫院治療。生命依然危篤。初見揮發油引火。處油櫃爆發。傷諸乘客。密不顧身。被火包圍。密封油櫃口。致身受傷。而自動車僅破壞玻璃而已。幸僅負重傷者一名。輕傷者六名。顧本事件。責任者問題。當局如何辦理。一般頗注視之。聞自動車。補給揮發油。及出發前。檢點車體係車掌職務。該車載乘客出發前。始覺缺油不使乘客下車。卽爲補給。而乘客中。有小笠原悅馬者。距補油二尺處。擦火柴點煙。致引起此慘事。負傷七八人。全不道歉。而赴魚池。一般皆憤慨云。

蘇澳石粉
受許可大里石

既報蘇澳石粉株式會社。自許可原料石以來。卽以積極的方針。造臺車及修軌道。其他各項。至去四月十一日。準備完成。遂開始製造石粉。月出六萬千餘斤。品質極佳。新竹臺中消售最多。該會社現對商船交涉運賃低減。將擴張販路。輸出於南部。去四月二十八日。又受營林所。許可大里石原料地十餘甲。近日中於石粉工場邊。欲再建築大里石加工々場。

毒蛇傷學童
擅登山者

羅東公學校高等科一年生陳阿松。於去二十七日。在冬山庄大茅坑吊橋附近山上。取百合花。而腳被毒蛇青竹絲咬傷。下山後由揹任教師發覺。則於現地應急手當。而後乘自動車赴羅東街清野病院治療。幸生命無虞。聞其原因。該校本科四年生以上。凡五百餘名。由教師引率。赴武老坑遠足。因該兒童不守先生之教訓。擅獨登山取花。故被毒蛇所傷云

新聲館伶人
紊亂風紀
當局開始活動

既報基隆新聲館歌仔戲伶人紊亂風紀案。因有心市民嚷取而攻。至去二十八日。基隆警察課風俗係。果開始活動。卽將老生李松清(年三〇)。拘去究問。一面召喚新聲館主何桂芳。由森里警務主任。嚴加說誡。且徵取誓書二通。此後如再露出傷風敗俗之言動者。決定禁止開演。且老生李松清。不持鑑札。違反興行取締。又滿鐘何氏茶(假名)亦被召喚。嚴諭云。

臺北食物化學
食物研究
榮養要素

臺北帝大食物化學研究室。此次研究各種維他敏(ビタミン卽榮養要素)之作用及主要食物之維他敏分布。去二十二日公開。據云維他敏有動物發育促進性。此物若乏。則起脚氣甚深。故以白米爲主食之東洋人。維他敏中最必要。炭水化物之新陳代謝關係胚芽米豫防脚氣。勝於白米。茲錄維他敏含有食物如左。

含有量最多之部
大麥。蕎麥粉。小豆。隱元豆。豌豆。高麗菜(綠色部)菠薐菜(新鮮)蕃茄(生)同罐詰。

含有量普通之部
胚芽米。黑麪包。玉蜀黍(黃)同(白)豌豆。夾豌豆。馬鈴薯。甘藷。甜菜。人參(卽紅菜頭)。煮熟高麗菜。蜜柑。レモン汁。鳳梨罐。羊肉。豬肝。豬心。牡蠣。魚卵。海苔。卵黃。牛乳。粉末牛乳。

含有量僅少之部
無砂白米。小麥精粉。白麪包。人參煮熟者。玉蜀黍(調理者)。巴蕉。菠菜。蘿蔔。夏蜜柑。檨仔。牛肉。

詐欺被拘

臺中州大甲街文協幹部濟陽某。前月下旬。訪其知友某甲。見其預金帳。思欲詐欺。向某甲曰余與南銀新竹支店長。素有密契之交。當爲昇交涉。比他人多昇利息。某甲信以爲眞。卽從其言。將印章一顆。併預金帳。囑至竹邑交涉。遂卽登程。然惡運註敗。竟被某甲之兄先覺。自路上扭歸。交於當局。二十日以來。審問累次。現已自供成案。去二十七日。添一件文書。經移濟陽某。轉交於新竹法院支部究辦。

搜偷金賊

臺北市人大山氏。二十五日。爲急辦商務到竹。卽投宿於新竹驛前。是夜就寢前。欲赴取銀鈔時。始覺皮包內所藏鈔票四十圓。不翼而飛。乃急報於警署。現因偷金賊之行蹤不明。正由警刑事努力搜索中。

牧童溺斃

桃園郡蘆竹庄南崁廟口李壽之次男李金田。年十五。現被傭於同庄大竹圍林火山。爲之牧牛。去二十五日過午。驅牛至於大竹圍草原乾草中。時炎暑苦迫。乃跳入於桃園大圳第四號池洗浴。誤陷深淵溺斃。

新竹

明政商事會長
運動釋放犯人
詐取百金

既報高雄市鹽埕町明政商事會社長江木發。係囑託醫部于高雄署。由州遣送檢察局田中部長究問。自白其於本月十日。探知市內鹽埕町人陳某兄弟。及其職工長及石井等部署。因傷害事件。被拘于高雄署。乃謂陳某。以己與署長及石井部署。有交誼。可運動釋放。詐取運動費百圓。又欺詐新竹其他甚多云

詩壇

賀冰
雪漁 謝汝銓

鋼鈴隨手響逡巡。頻聽街頭喚賣聲。竹擔既肩霜影重。螺杯照眼雪痕明。沖々異黎從巖出。粲々同挑大道行。不意夏蟲今可語。新凉一味動秋情。

飲冰

差同學幻召陰陽。吾道雖非造不妨。何羨金莖承瑞露。却疑玉杵搗玄霜。寒凝細嚼添詩骨。冷沁微酸醒醉腸。夕飲自思爲內熱。誰如受命沈諸梁。

竹溪聯吟。飮冰詩上乘。作者當別有會心之處。

瑞菴漫評